

INFORME MENSUAL DE COYUNTURA ECONÓMICA

División Económica
Noviembre 2011

**INFORME MENSUAL DE COYUNTURA ECONÓMICA
NOVIEMBRE, 2011**

CONTENIDO

	Página
1. Producción, empleo y salarios	1
Indicador mensual de actividad económica (IMAE).....	3
Indicador mensual de actividad económica. Tendencia ciclo por industrias productivas: tasas interanuales	4
Indicador mensual de actividad económica. Tendencia ciclo por industrias productivas: tasas medias	5
Ventas de energía eléctrica	6
Ventas de combustibles	7
Indicadores del mercado laboral	8
Salarios por persona: nominal y real	9
Cotizantes por actividad económica, según sector institucional ...	10
Trabajadores y salarios reales.....	11
Índice de salarios mínimos: nominal y real (1984=100).....	12
2. Comercio exterior.....	13
Balanza comercial de Costa Rica	14
Exportaciones FOB según régimen	15
Importaciones según régimen	16
Reservas internacionales netas del BCCR	17
Movimiento de divisas por turismo	18
3. Indicadores de las finanzas públicas	19
Sector Público Global Reducido: resultado financiero	20
Situación financiera del Gobierno Central	21
Gobierno Central: tasas de variación de los ingresos	22
Gobierno Central: tasas de variación de los gastos	23
Sector Público Global: indicadores de la deuda interna y externa	24
Gobierno Central: indicadores de la deuda interna y externa	25
Banco Central de Costa Rica: indicadores de la deuda interna y externa	26
Gobierno Central: tenencia de la deuda bonificada	27
Banco Central de Costa Rica: tenencia de la deuda bonificada en moneda nacional	28

4.	Cuentas monetarias y financieras	29
4.1	Agregados monetarios	
	Numerario en poder del público y reservas internacionales Netas	31
	Activos internos netos y activos externos netos del BCCR ...	32
	Emisión monetaria y reservas de otras sociedades de depósito	33
	Banco Central de Costa Rica: emisión y base monetaria restringida	34
	Liquidez total del Sistema Bancario Nacional saldos en millones de colones.....	35
	Liquidez total del Sistema Bancario Nacional	36
	Tasas de variación.....	36
	Riqueza financiera del Sector Privado	
	Saldos y tasas de variación	37
	Componentes de la riqueza financiera del sector privado saldos en millones de colones	38
	Componentes de la riqueza financiera del sector privado Composición porcentual.....	39
	Sociedades de Depósito: crédito interno neto total por sector	40
	Otras Sociedades de Depósito: origen y aplicación de recursos. Diciembre 2009–setiembre 2010	41
	Otras Sociedades de Depósito: origen y aplicación de recursos. Diciembre 2010–setiembre 2011.....	42
	Otras Sociedades de Depósito: crédito al sector privado por actividad económica	43
4.2	Mercados de negociación	44
	Negociaciones en subasta conjunta (cero cupón)	45
	Montos ofrecidos y asignados en subasta conjunta	46
	Mercado de dinero ..MIB y MIL.....	47
	Transacciones bursátiles	48
	Índices bursátiles nacionales	49
	Nota técnica.....	50

4.3	Tasas de interés	51
	Tasas de interés pasivas netas en moneda nacional	52
	SBN: Tasas de interés pasivas netas en colones.....	53
	Tasa básica, BCCR-DEP y premio por ahorrar en moneda nacional	54
	Tasa básica, tasas de BEM nominales y reales y premio por ahorrar en moneda nacional	55
	Tasas de interés pasivas en dólares.....	56
	Tasas de interés activas en moneda nacional: industria, vivienda y otras actividades.....	57
	SBN: Tasas de interés activas en moneda nacional.....	58
	Tasas de interés activas en dólares.....	59
	Tasas de interés brutas de los títulos de propiedad.....	60
	Tasas de interés en mercados de dinero	61
	Nota técnica.....	62
5.	Mercado cambiario	63
	Índice tipo de cambio efectivo real multilateral	64
	Tipo de cambio nominal del dólar.....	65
	Principales movimientos de divisas y variación de	
	reservas monetarias internacionales	66
6.	Precios	67
	Índice de precios al consumidor (IPC).....	68
	IPC total e IPC sin agropecuarios ni combustibles.....	69
	Índice de precios al consumidor por grupos Tasa de variación acumulada	70
	Índice de precios al consumidor por grupos Tasa de variación interanual	71
	Índice de precios de bienes y servicios, incluidos en el IPC	72
	Índice de precios de regulados y no regulados, incluidos en el IPC	73
	Índice de precios de regulados, combustibles y regulados sin combustibles, incluidos en el IPC	74
	Índice de precios de no regulados incluidos en el IPC, según agropecuarios y no agropecuarios	75
	Índice de precios de servicios incluidos en el IPC, según regulados y no regulados	76
	Índice de precios: al consumidor (IPC), al productor industrial (IPPI) y de servicios (IPS)	77
	Índice de precios al consumidor (IPC) e índice subyacente de inflación (ISI).....	78

7. Indicadores de la economía internacional	79
PIB, IPC, tasas de interés	80
Índices bursátiles internacionales	81
Precios a futuro del petróleo crudo y del café	82

1. Producción, empleo y salarios

La actividad económica medida por la tendencia ciclo del Índice Mensual de Actividad Económica (IMAE), creció al mes de setiembre un 3,8%. De acuerdo con el comportamiento trimestral del indicador, la actividad creció en el tercer trimestre un 2,8% en términos anualizados, tasa inferior a lo observado en los dos trimestres previos (4,6% y 4,9%), lo que permitiría finalizar el 2011 con una tasa de crecimiento alrededor del 4%.

Destaca en la evolución de la producción interna de los primeros nueve meses del año el comportamiento de los servicios, los cuales aportaron el 85% del crecimiento medio, seguido de la manufactura, la construcción y la agricultura.

Entre los servicios, sobresalieron por su aporte positivo al crecimiento el transporte, almacenamiento y comunicaciones (aumento de 7,0% con respecto a enero – setiembre del 2010), los servicios prestados a empresas (15,4%), el comercio (4,7%), los servicios comunales, sociales y personales (3,9%) y los servicios de intermediación financiera (4,0%).

La actividad manufacturera registró un crecimiento de 1,8% en el periodo enero - setiembre del 2011, explicado tanto por la producción de las empresas del régimen regular como por las empresas de Zona Franca. En el primer grupo destacó, entre otros, la producción de las industrias relacionadas con plásticos, productos farmacéuticos y medicamentos, bebidas no alcohólicas y aguas gaseosas, elaboración de productos de pescado y crustáceos. En el régimen de Zona Franca, sobresalieron los aceites, grasas vegetales y animales, productos electrónicos, farmacéuticos y medicamentos, así como pescado y crustáceos.

La industria de construcción registró una recuperación en los primeros nueve meses del año al alcanzar un crecimiento de 1,3% (-5,8% en igual lapso del 2010), principalmente, por el mejor desempeño de la construcción privada, comportamiento congruente con la evolución de algunos indicadores relacionados con la producción y venta de insumos para la construcción, colocación de crédito para construcción y vivienda y, el mayor nivel de empleo en ese sector.

Por su parte, la actividad agropecuaria registró un crecimiento de 0,5% en el lapso en estudio, principalmente, por el incremento en la producción de piña y arroz. No obstante, este resultado se vio atenuado por el menor ritmo de crecimiento de la actividad bananera y la reducción en el cultivo de caña de azúcar, melón, flores y follajes y, la producción de carne porcina.

Finalmente, el número de asegurados que cotizan a la Caja Costarricense de Seguro Social registró un incremento interanual de 4,1% a setiembre del 2011 (9,6% de los cotizantes por cuenta propia). En los primeros nueve meses del año, el número de cotizantes aumentó en 45.076 respecto a diciembre 2010 (3,1%), destacándose el incremento de trabajadores en las industrias de construcción y actividades inmobiliarias, alquiler y servicios empresariales.

INDICADOR MENSUAL DE ACTIVIDAD ECONÓMICA (IMAE)
Base 1991=100

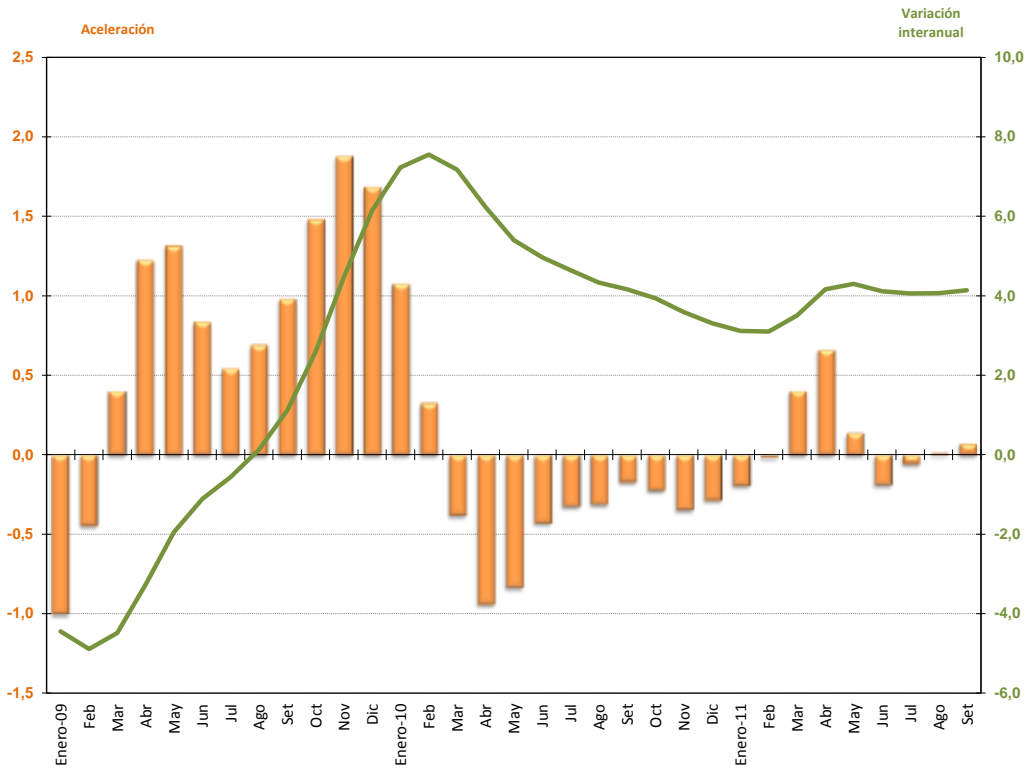

	Serie Original	Tasa interanual ^{1/} Serie Orig.	Serie Tendencia Ciclo	Tasa interanual ^{1/} Serie Tend. Ciclo	Aceleración ^{2/}	Tasa media anual ^{3/}	Tasa de variación de los últimos doce meses ^{4/}
Enero-09	221,3	-5,5	225,5	-4,4	-1,0	-4,4	1,5
Feb	224,9	-5,3	225,7	-4,9	-0,4	-4,7	0,5
Mar	238,7	-3,8	226,7	-4,5	0,4	-4,6	-0,4
Abr	224,7	-4,7	228,6	-3,3	1,2	-4,3	-1,0
May	239,5	-2,2	230,6	-1,9	1,3	-3,8	-1,5
Jun	233,6	0,8	232,2	-1,1	0,8	-3,4	-1,8
Jul	245,8	0,5	233,6	-0,6	0,5	-3,0	-2,0
Ago	240,2	-0,1	234,9	0,1	0,7	-2,6	-2,1
Set	231,2	1,0	236,1	1,1	1,0	-2,2	-2,1
Oct	233,4	0,0	237,4	2,6	1,5	-1,7	-1,9
Nov	233,4	6,4	239,0	4,5	1,9	-1,2	-1,3
Dic	243,4	5,1	240,5	6,2	1,7	-0,6	-0,6
Enero-10	237,5	7,3	241,8	7,2	1,1	7,2	0,4
Feb	239,4	6,4	242,7	7,6	0,3	7,4	1,4
Mar	260,9	9,3	243,0	7,2	-0,4	7,3	2,4
Abr	238,0	5,9	242,8	6,2	-0,9	7,0	3,2
May	252,2	5,3	243,0	5,4	-0,8	6,7	3,8
Jun	243,3	4,1	243,8	5,0	-0,4	6,4	4,3
Jul	256,8	4,5	244,4	4,6	-0,3	6,2	4,8
Ago	249,7	4,0	245,1	4,3	-0,3	5,9	5,1
Set	241,1	4,3	245,9	4,2	-0,2	5,7	5,4
Oct	241,4	3,5	246,7	3,9	-0,2	5,5	5,5
Nov	242,6	3,9	247,6	3,6	-0,3	5,4	5,4
Dic	253,4	4,1	248,5	3,3	-0,3	5,2	5,2
Enero-11	243,7	2,6	249,4	3,1	-0,2	3,1	4,8
Feb	248,6	3,9	250,2	3,1	0,0	3,1	4,5
Mar	266,4	2,1	251,5	3,5	0,4	3,2	4,2
Abr	250,3	5,2	252,9	4,2	0,7	3,5	4,0
May	264,6	4,9	253,5	4,3	0,1	3,6	3,9
Jun	252,5	3,8	253,8	4,1	-0,2	3,7	3,9
Jul	263,7	2,7	254,4	4,1	-0,1	3,8	3,8
Ago	263,0	5,3	255,1	4,1	0,0	3,8	3,8
Set	251,5	4,3	256,1	4,1	0,1	3,8	3,8

1/ Variación porcentual del nivel del mes respecto al del mismo mes del año anterior .

2/ Diferencia absoluta entre la tasa de variación del mes con la correspondiente del mes anterior de la tendencia ciclo.

3/ Variación del nivel medio del período que termina en el mes, respecto al nivel medio del mismo período del año anterior de la tendencia ciclo.

4/ Variación del nivel medio de los últimos doce meses de la tendencia ciclo con respecto a los doce meses precedentes.

Fuente: Departamento de Estadística Macroeconómica, BCCR.

ÍNDICE MENSUAL DE ACTIVIDAD ECONÓMICA

Tendencia ciclo por industrias

Tasas Interanuales ^{1/}

	Agricultura	Manufactura	Minas y canteras	Electricidad y Agua	Construcción	Comercio	Hoteles	Transporte, almacenaje y comunicaciones	Servicios financieros y seguros	Otros servicios prestados a empresas	Servicios financieros medidos indirectamente	Resto industrias ^{2/}	Total IMAE
Ene-09	-4,9	-16,0	-11,5	-1,2	3,3	-4,9	-7,6	4,3	6,4	9,2	7,0	3,5	-4,4
Feb	-4,6	-15,5	-14,4	-1,4	0,0	-5,6	-7,7	3,5	6,1	9,1	6,7	3,5	-4,9
Mar	-4,1	-14,0	-15,5	-1,3	-1,4	-5,7	-7,9	2,9	6,0	9,0	6,5	3,5	-4,5
Abr	-3,5	-10,8	-15,9	-0,9	-2,4	-5,5	-7,8	2,8	5,9	8,5	6,2	3,1	-3,3
May	-3,0	-6,8	-15,2	-0,3	-3,2	-5,2	-7,3	2,9	5,5	8,3	6,0	3,1	-1,9
Jun	-2,8	-3,6	-13,7	0,3	-3,9	-4,8	-6,8	3,0	4,9	8,5	5,8	3,1	-1,1
Jul	-2,5	-1,5	-12,3	0,6	-4,3	-4,3	-6,4	3,1	4,5	8,5	5,7	3,1	-0,6
Ago	-1,7	0,0	-11,1	0,7	-3,8	-3,7	-5,6	3,3	4,4	8,8	5,8	3,1	0,1
Set	-0,6	2,2	-10,5	0,9	-3,7	-2,9	-4,7	3,7	4,2	9,2	5,9	3,1	1,1
Oct	0,8	5,8	-10,6	1,2	-4,2	-1,9	-3,9	4,0	4,2	9,7	5,6	3,1	2,6
Nov	2,4	10,6	-10,4	2,1	-4,5	-0,8	-2,9	4,4	4,2	10,2	5,1	3,0	4,5
Dic	3,9	14,6	-9,4	3,2	-5,0	0,3	-1,9	4,8	3,9	10,6	4,4	3,0	6,2
Ene-10	5,1	16,2	-7,4	3,9	-5,5	1,3	-1,3	5,3	3,4	11,1	3,7	3,9	7,2
Feb	5,9	15,1	-5,9	4,3	-5,5	2,2	-0,5	5,9	3,2	11,6	3,1	3,9	7,6
Mar	6,3	12,5	-5,2	4,3	-5,5	2,6	0,7	6,2	2,4	12,2	2,3	3,9	7,2
Abr	6,3	9,6	-5,1	4,0	-5,9	3,0	1,7	6,4	1,1	13,0	1,8	4,1	6,2
May	5,9	7,4	-5,5	3,1	-6,0	3,5	2,1	6,6	0,6	13,7	1,8	4,1	5,4
Jun	5,6	5,9	-6,0	2,1	-5,9	3,9	2,4	6,7	1,0	14,1	2,0	4,1	5,0
Jul	5,4	4,3	-6,3	1,6	-6,0	4,3	2,8	6,8	1,6	14,4	1,9	4,1	4,6
Ago	5,1	3,0	-6,5	1,3	-6,0	4,6	2,9	6,8	2,2	14,7	1,8	4,1	4,3
Set	4,5	2,4	-6,7	0,8	-5,9	5,0	2,8	6,9	2,6	14,8	1,8	4,1	4,2
Oct	3,8	1,9	-6,5	0,4	-5,3	5,2	2,6	6,9	3,4	14,8	2,0	4,1	3,9
Nov	3,0	0,9	-5,6	-0,1	-4,6	5,3	2,7	6,8	3,8	15,0	2,3	4,1	3,6
Dic	2,3	0,1	-4,2	-0,5	-3,7	5,2	3,3	6,8	3,6	15,2	2,6	4,1	3,3
Ene-11	1,7	-0,3	-2,5	-0,8	-2,3	5,0	3,8	6,9	3,1	15,4	2,8	3,2	3,1
Feb	1,3	-0,1	-1,1	-0,8	-1,4	5,0	3,7	6,9	2,9	15,4	3,3	3,2	3,1
Mar	1,0	1,3	-0,2	-0,7	-0,9	5,1	3,4	6,9	3,3	15,3	4,1	3,2	3,5
Abr	0,8	2,8	0,5	-0,5	0,1	5,0	3,1	6,9	4,0	15,3	4,6	3,2	4,2
May	0,5	3,0	1,3	0,2	1,1	4,7	2,8	6,9	4,2	15,3	4,5	3,2	4,3
Jun	0,1	2,6	2,2	1,1	2,2	4,5	2,7	7,0	4,0	15,3	4,5	3,2	4,1
Jul	-0,3	2,6	3,0	1,6	3,6	4,4	2,5	7,1	4,3	15,5	4,8	3,2	4,1
Ago	-0,4	2,6	3,8	1,8	4,5	4,2	2,4	7,2	4,8	15,6	5,3	3,2	4,1
Set	-0,3	2,1	4,3	2,2	4,8	4,0	2,6	7,3	5,3	15,7	5,8	3,2	4,1

1/ Variación porcentual del nivel del mes respecto al mismo mes del año anterior

2/ El resto de industrias lo conforman Restaurantes, Actividades Inmobiliarias, Servicios de Administración Pública y Servicios Comunales, Sociales y Personales.

Fuente: Departamento de Estadística Macroeconómica, BCCR.

ÍNDICE MENSUAL DE ACTIVIDAD ECONÓMICA

Tendencia ciclo por industrias

Tasas Medias ^{1/}

	Agricultura	Manufactura	Minas y canteras	Electricidad y agua	Construcción	Comercio	Hoteles	Transporte, almacenaje y comunicaciones	Servicios financieros y seguros	Otros servicios prestados a empresas	Servicios financieros medidos indirectamente	Resto industrias ^{2/}	Total IMAE
Ene-09	-4,9	-16,0	-11,5	-1,2	3,3	-4,9	-7,6	4,3	6,4	9,2	7,0	3,5	-4,4
Feb	-4,8	-15,8	-13,0	-1,3	1,6	-5,3	-7,6	3,9	6,2	9,1	6,9	3,5	-4,7
Mar	-4,5	-15,2	-13,8	-1,3	0,6	-5,4	-7,7	3,6	6,2	9,1	6,7	3,5	-4,6
Abr	-4,3	-14,1	-14,3	-1,2	-0,2	-5,4	-7,7	3,4	6,1	8,9	6,6	3,4	-4,3
May	-4,0	-12,7	-14,5	-1,0	-0,8	-5,4	-7,6	3,3	6,0	8,8	6,5	3,3	-3,8
Jun	-3,8	-11,2	-14,4	-0,8	-1,3	-5,3	-7,5	3,2	5,8	8,8	6,4	3,3	-3,4
Jul	-3,6	-9,9	-14,1	-0,6	-1,7	-5,1	-7,4	3,2	5,6	8,7	6,3	3,3	-3,0
Ago	-3,4	-8,7	-13,7	-0,4	-2,0	-5,0	-7,1	3,2	5,5	8,7	6,2	3,3	-2,6
Set	-3,1	-7,6	-13,4	-0,3	-2,2	-4,7	-6,9	3,3	5,3	8,8	6,2	3,2	-2,2
Oct	-2,7	-6,3	-13,1	-0,1	-2,4	-4,5	-6,6	3,4	5,2	8,9	6,1	3,2	-1,7
Nov	-2,2	-4,9	-12,9	0,1	-2,6	-4,1	-6,3	3,5	5,1	9,0	6,0	3,2	-1,2
Dic	-1,8	-3,4	-12,6	0,3	-2,8	-3,8	-5,9	3,6	5,0	9,1	5,9	3,2	-0,6
Ene-10	5,1	16,2	-7,4	3,9	-5,5	1,3	-1,3	5,3	3,4	11,1	3,7	3,9	7,2
Feb	5,5	15,6	-6,7	4,1	-5,5	1,8	-0,9	5,6	3,3	11,3	3,4	3,9	7,4
Mar	5,8	14,6	-6,2	4,2	-5,5	2,0	-0,4	5,8	3,0	11,6	3,0	3,9	7,3
Abr	5,9	13,3	-5,9	4,1	-5,6	2,3	0,1	6,0	2,5	12,0	2,7	3,9	7,0
May	5,9	12,1	-5,8	3,9	-5,7	2,5	0,5	6,1	2,1	12,3	2,5	4,0	6,7
Jun	5,8	11,0	-5,8	3,6	-5,7	2,8	0,8	6,2	1,9	12,6	2,4	4,0	6,4
Jul	5,8	10,0	-5,9	3,3	-5,7	3,0	1,1	6,3	1,9	12,9	2,4	4,0	6,2
Ago	5,7	9,1	-6,0	3,1	-5,8	3,2	1,3	6,4	1,9	13,1	2,3	4,0	5,9
Set	5,6	8,3	-6,1	2,8	-5,8	3,4	1,5	6,4	2,0	13,3	2,2	4,0	5,7
Oct	5,4	7,6	-6,1	2,6	-5,7	3,6	1,6	6,5	2,1	13,5	2,2	4,0	5,5
Nov	5,2	7,0	-6,1	2,3	-5,6	3,7	1,7	6,5	2,3	13,6	2,2	4,0	5,4
Dic	4,9	6,4	-5,9	2,1	-5,5	3,8	1,8	6,5	2,4	13,8	2,3	4,0	5,2
Ene-11	1,7	-0,3	-2,5	-0,8	-2,3	5,0	3,8	6,9	3,1	15,4	2,8	3,2	3,1
Feb	1,5	-0,2	-1,8	-0,8	-1,9	5,0	3,7	6,9	3,0	15,4	3,0	3,2	3,1
Mar	1,3	0,3	-1,3	-0,7	-1,5	5,0	3,6	6,9	3,1	15,4	3,4	3,2	3,2
Abr	1,2	0,9	-0,8	-0,7	-1,1	5,0	3,5	6,9	3,3	15,3	3,7	3,2	3,5
May	1,0	1,3	-0,4	-0,5	-0,7	5,0	3,4	6,9	3,5	15,3	3,9	3,2	3,6
Jun	0,9	1,5	0,0	-0,2	-0,2	4,9	3,2	6,9	3,6	15,3	4,0	3,2	3,7
Jul	0,7	1,7	0,4	0,0	0,3	4,8	3,1	6,9	3,7	15,3	4,1	3,2	3,8
Ago	0,6	1,8	0,8	0,2	0,8	4,7	3,0	7,0	3,8	15,4	4,2	3,2	3,8
Set	0,5	1,8	1,2	0,5	1,3	4,7	3,0	7,0	4,0	15,4	4,4	3,2	3,8

1/ Variación del nivel medio del período que termina en el mes, respecto al nivel medio del mismo periodo del año anterior

2/ El resto de industrias lo conforman Restaurantes, Actividades Inmobiliarias, Servicios de Administración Pública y Servicios Comunales, Sociales y Personales.

Fuente: Departamento de Estadística Macroeconómica, BCCR.

VENTAS DE ENERGÍA ELÉCTRICA
Tasa de variación interanual

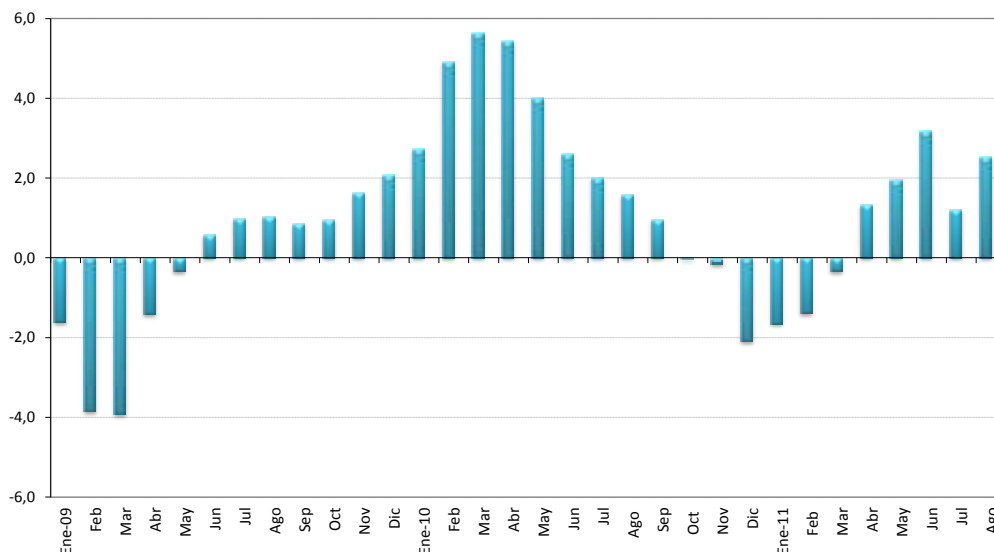

1/ Incluye los Mwh vendidos por : ICE,CNFL,ESPH,JASEC,Coopeguanacaste,Coopelesca,Coopesantos y Coopealfaro.

2/ Variación porcentual del nivel del mes respecto al del mismo mes del año anterior.

3/ Calculado con base en promedios móviles de tres meses.

Fuente: Instituto Costarricense de Electricidad y Departamento de Estadística Macroeconómica, BCCR.

VENTAS DE COMBUSTIBLES
Tasa de variación Interanual

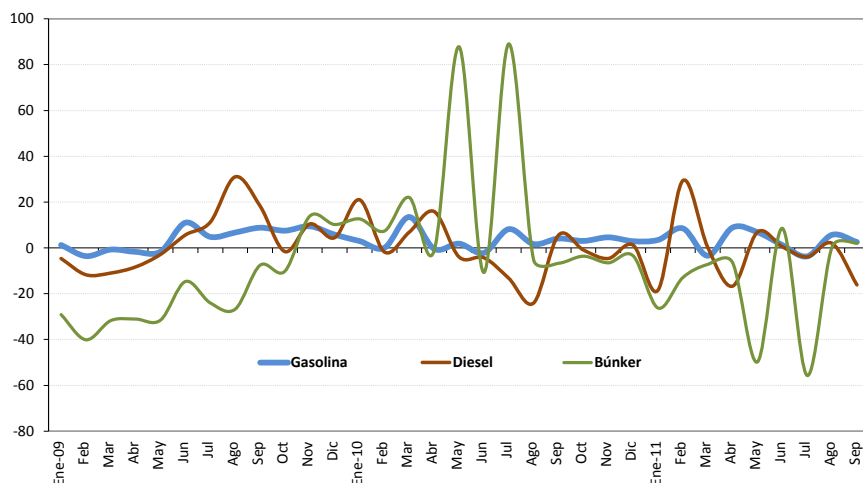

VENTAS DE COMBUSTIBLES
-En barriles y tasas de variación-

	Tasa de variación últimos 3 meses ^{1/}			Tasa de variación Interanual					
	Gasolina	Diesel ^{2/}	Búnker ^{2/}	Gasolina	Diesel	Búnker			
Ene-09	470.219	545.697	62.451	8,2	1,8	-18,9	1,3	-4,6	-29,1
Feb	452.677	536.495	65.483	10,1	5,3	-8,6	-3,6	-11,7	-40,1
Mar	489.831	599.261	71.697	-1,8	6,7	1,3	-0,7	-11,0	-31,7
Abr	484.988	575.793	72.276	-1,9	7,7	11,7	-1,7	-8,3	-31,1
May	471.571	548.785	66.861	-1,3	6,3	10,7	-1,6	-2,8	-31,5
Jun	498.681	550.420	74.918	3,0	-0,4	7,2	11,0	5,6	-14,7
Jul	496.297	626.087	67.420	2,7	0,8	-0,1	4,8	11,2	-24,0
Ago	486.352	685.651	62.426	2,4	8,0	-2,9	6,7	31,0	-26,8
Sep	472.314	596.493	68.351	0,0	13,9	-7,4	8,8	18,3	-7,6
Oct	489.189	524.072	64.672	-1,3	4,7	-6,6	7,5	-1,6	-10,2
Nov	483.912	555.685	71.163	-2,4	-10,0	-0,3	9,4	10,5	13,9
Dic	573.529	563.868	68.968	6,3	-13,9	3,3	5,8	4,5	10,2
Ene-10	484.296	660.416	70.351	6,5	-1,5	7,7	3,0	21,0	12,6
Feb	452.790	526.978	70.295	4,5	4,5	2,7	0,0	-1,8	7,3
Mar	555.943	640.515	87.491	-3,5	11,2	11,4	13,5	6,9	22,0
Abr	483.013	667.291	71.377	-3,2	3,1	8,9	-0,4	15,9	-1,2
May	480.283	527.180	125.588	0,6	4,8	35,7	1,8	-3,9	87,8
Jun	487.831	526.808	66.873	-2,8	-5,8	15,6	-2,2	-4,3	-10,7
Jul	536.891	543.099	127.469	0,9	-13,0	39,6	8,2	-13,3	89,1
Ago	494.517	520.764	59.174	0,0	-13,3	-10,9	1,7	-24,0	-5,2
Sep	491.661	629.559	63.766	5,0	-1,6	-5,1	4,1	5,5	-6,7
Oct	504.039	519.462	62.326	-1,0	4,6	-42,1	3,0	-0,9	-3,6
Nov	506.241	529.935	66.521	-1,1	5,6	-24,0	4,6	-4,6	-6,5
Dic	590.323	570.793	66.596	5,1	-4,3	-22,0	2,9	1,2	-3,4
Ene-11	501.096	538.369	51.891	7,2	-1,8	-0,1	3,5	-18,5	-26,2
Feb	491.378	681.789	61.193	5,4	6,7	-6,7	8,5	29,4	-12,9
Mar	537.004	642.428	81.182	-4,4	15,0	-0,6	-3,4	0,3	-7,2
Abr	526.029	555.905	66.785	-2,7	14,7	13,1	8,9	-16,7	-6,4
May	513.160	563.528	63.055	-0,4	-1,6	17,4	6,8	6,9	-49,8
Jun	493.825	529.513	72.578	0,2	-11,5	4,2	1,2	0,5	8,5
Jul	517.072	521.695	56.451	-2,0	-14,1	-8,2	-3,7	-3,9	-55,7
Ago	522.796	531.048	59.439	-2,7	-10,2	-10,7	5,7	2,0	0,4
Sep	504.291	527.815	65.111	0,7	-4,1	-10,6	2,6	-16,2	2,1

1/ Calculado con base en promedios móviles de tres meses.

2/ No incluye las ventas de combustible utilizado en la generación de energía térmica, cifras preliminares a Septiembre.

Fuente: Refinadora Costarricense de Petróleo y Departamento de Estadística Macroeconómica, BCCR.

INDICADORES DEL MERCADO LABORAL

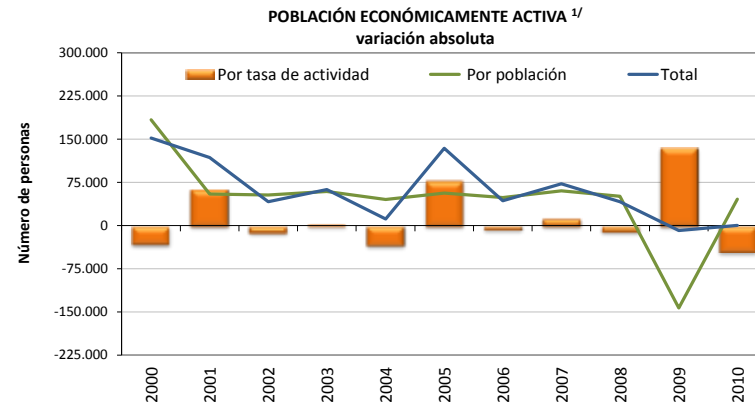
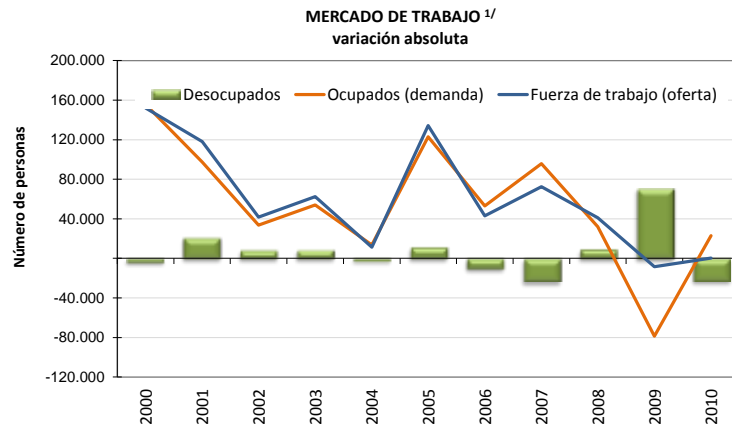

OFERTA Y DEMANDA DE TRABAJO Y DESEMPLEO

AÑO	Población de 15 años o más		Tasa neta de participación		Fuerza de trabajo (oferta)			Ocupados (demanda)		Desocupados		Tasa de desempleo abierto		
	Serie original	Variación absoluta	Serie original	Variación absoluta	Serie original	Variación absoluta		Serie original	Variación absoluta	Serie original	Variación absoluta	Serie original	Variación absoluta	
						Total	Por población ^{2/}							
	Número de personas		Porcentajes		Número de personas			Número de personas		Porcentajes				
2000	2.866.292	343.140	53,6	-1,2	1.535.392	151.940	183.810	-31.870	1.455.656	155.510	79.736	-3.570	5,2	-0,8
2001	2.964.526	98.234	55,8	2,2	1.653.321	117.929	54.785	63.144	1.552.924	97.268	100.397	20.661	6,1	0,9
2002	3.060.827	96.301	55,4	-0,4	1.695.018	41.697	53.351	-11.654	1.586.491	33.567	108.527	8.130	6,4	0,3
2003	3.167.179	106.352	55,5	0,1	1.757.578	62.560	59.025	3.535	1.640.387	53.896	117.191	8.664	6,7	0,3
2004	3.250.480	83.301	54,4	-1,1	1.768.759	11.181	45.316	-34.135	1.653.879	13.492	114.880	-2.311	6,5	-0,2
2005	3.349.747	99.267	56,8	2,4	1.903.068	134.309	56.384	77.925	1.776.903	123.024	126.165	11.285	6,6	0,1
2006	3.436.046	86.299	56,6	-0,2	1.945.955	42.887	48.845	-5.958	1.829.928	53.025	116.027	-10.138	6,0	-0,7
2007	3.542.173	106.127	57,0	0,4	2.018.444	72.489	60.492	11.997	1.925.652	95.724	92.792	-23.235	4,6	-1,4
2008	3.631.597	89.424	56,7	-0,3	2.059.613	41.169	50.716	-9.547	1.957.708	32.056	101.905	9.113	4,9	0,4
2009	3.394.391	-237.206	60,4	3,7	2.051.263	-8.350	-143.346	134.996	1.879.058	-78.650	172.205	70.300	8,4	3,4
2010	3.472.023	77.632	59,1	-1,3	2.051.696	433	45.874	-45.441	1.902.164	23.106	149.532	-22.673	7,3	-1,1

1/ A partir del año 2000, al disponerse de los resultados del censo de población, el Instituto Nacional de Estadística y Censos aplicó una serie de cambios metodológicos. Esto hace que los datos del año 2000 en adelante no sean comparables en valores absolutos con los datos de años anteriores. Adicionalmente en el 2009 también realizó cambios metodológicos por lo que a partir de este año los valores absolutos no son comparables con los datos anteriores. En el caso de la población, antes del año 2009 corresponde a personas de 12 años o más mientras que a partir de dicho año corresponde a personas de 15 años o más.

2/ ((Variación absoluta de la población) * (Tasa neta de participación)/ 100).

3/ (Variación absoluta fuerza de trabajo total) - (Variación absoluta fuerza trabajo debido a población).

Fuente: Instituto Nacional de Estadística y Censos, Encuesta de Hogares de Propósitos Múltiples y Departamento de Estadística Macroeconómica, BCCR.

SALARIO POR PERSONA: NOMINAL Y REAL ^{1/ 2/ 3/}

	SALARIO (colones)			Variación mensual (%)			Variación interanual (%)		
	2009	2010	2011	2009	2010	2011	2009	2010	2011
Enero	460.007	393.020	583.803	33,3	-4,4	27,4	51,0	-14,6	48,5
Febrero	357.554	392.783	434.781	-22,3	-0,1	-25,5	13,2	9,9	10,7
Marzo	372.295	425.645	452.477	4,1	8,4	4,1	20,0	14,3	6,3
Abril	384.079	413.548	457.142	3,2	-2,8	1,0	20,2	7,7	10,5
Mayo	368.721	411.465	452.643	-4,0	-0,5	-1,0	16,4	11,6	10,0
Junio	365.505	411.396	446.351	-0,9	0,0	-1,4	17,5	12,6	8,5
Julio	387.278	435.313	471.342	6,0	5,8	5,6	20,9	12,4	8,3
Agosto	374.577	420.864	458.311	-3,3	-3,3	-2,8	8,1	12,4	8,9
Setiembre	382.493	430.607	465.723	2,1	2,3	1,6	15,9	12,6	8,2
Octubre	393.134	430.659		2,8	0,0		15,2	9,5	
Noviembre	380.196	424.391		-3,3	-1,5		10,7	11,6	
Diciembre	410.899	458.319		8,1	8,0		19,0	11,5	
PROMEDIO	386.395	420.667	469.175	2,1	1,0	1,0	19,0	9,3	13,3

	SALARIO REAL ^{3/}			Variación mensual (%)			Variación interanual (%)		
	2009	2010	2011	2009	2010	2011	2009	2010	2011
Enero	352.658	286.020	405.278	32,8	-5,9	26,5	33,0	-18,9	41,7
Febrero	272.901	283.905	300.512	-22,6	-0,7	-25,9	0,4	4,0	5,8
Marzo	284.108	306.904	311.946	4,1	8,1	3,8	6,9	8,0	1,6
Abril	292.142	298.009	314.685	2,8	-2,9	0,9	7,5	2,0	5,6
Mayo	280.824	294.978	309.500	-3,9	-1,0	-1,6	6,3	5,0	4,9
Junio	277.887	294.211	303.496	-1,0	-0,3	-1,9	8,6	5,9	3,2
Julio	291.778	310.340	319.424	5,0	5,5	5,2	13,1	6,4	2,9
Agosto	280.372	299.420	309.795	-3,9	-3,5	-3,0	2,3	6,8	3,5
Setiembre	285.976	306.612	315.296	2,0	2,4	1,8	10,6	7,2	2,8
Octubre	293.252	305.194		2,5	-0,5		10,7	4,1	
Noviembre	284.046	298.804		-3,1	-2,1		7,9	5,2	
Diciembre	303.897	320.301		7,0	7,2		14,4	5,4	
PROMEDIO	291.653	300.391	321.103	1,8	0,5	0,6	10,1	3,4	8,0

^{1/} Salarios reportados a la Caja Costarricense del Seguro Social (CCSS) para trabajadores que cotizan al régimen de Enfermedad y Maternidad; no incluye los datos de trabajadores por cuenta propia.

^{2/} En los años 2008 y 2010 la CCSS registró el monto del "salario escolar" (que se paga a los trabajadores del sector público en enero de cada año) en los meses en que fue devengado, en tanto que en el 2009 y en el 2011 ese rubro se registró en enero. Esto originó una disminución "temporal" en la comparación interanual de enero del 2010, y un incremento "temporal" en enero del 2009 y del 2011.

El aumento en algunos meses con cinco viernes (julio 2009, oct 2009, julio 2010 y julio 2011) se debe a que los salarios son registrados "base caja" (el salario reportado en un mes corresponde al salario recibido en ese mes, aunque haya sido devengado en otro mes). De modo que los patronos que pagan con periodicidad semanal o bisemanal reportan mayores salarios en los meses mencionados, lo que en el mes subsiguiente se refleja como una "disminución salarial".

^{3/} Se utilizó como deflator el Índice de precios al consumidor (base julio 2006).

Fuente: Departamento Gestión de Información Económica, con base en cifras registradas por la CCSS.

COTIZANTES POR ACTIVIDAD ECONÓMICA SEGÚN SECTOR INSTITUCIONAL ^{1/}

	Número de cotizantes				Variación interanual (%)			
	Dic-10	Mar-11	Jun-11	Sep-11	Dic-10	Mar-11	Jun-11	Sep-11
EMPRESA PRIVADA	794.865	813.929	813.154	816.425	3,4	2,9	3,3	3,8
Comercio, reparación vehículos automotores y enseres domésticos	159.700	158.499	157.919	158.430	4,4	2,6	2,4	1,6
Industria manufacturera	127.834	131.291	129.124	134.091	3,2	3,5	1,8	6,1
Agricultura, ganadería, caza y silvicultura	109.949	114.831	108.398	100.847	-4,4	-4,9	-5,7	-8,2
Actividades inmobiliarias, alquiler y servicios empresariales ^{2/}	136.507	139.022	141.732	142.598	9,7	8,4	8,7	8,0
Construcción	41.936	45.844	50.708	53.685	-2,4	0,1	9,7	18,4
Transporte, almacenamiento y comunicaciones	49.715	50.316	50.264	50.511	4,0	3,5	2,8	3,0
Hoteles y restaurantes	47.910	49.033	48.379	48.121	3,1	3,4	4,3	3,3
Intermediación financiera	22.283	22.741	22.529	22.586	1,8	4,4	3,1	2,8
Servicios sociales y de salud	15.275	15.499	15.753	15.831	6,6	3,7	3,7	4,4
Electricidad, gas y agua	2.821	2.789	2.752	2.834	6,0	3,9	1,5	1,3
Resto ^{3/}	80.935	84.064	85.596	86.891	5,7	6,2	6,9	6,5
CUENTA PROPIA	301.718	310.897	318.045	323.802	14,7	15,3	12,1	9,6
INSTITUCIONES AUTÓNOMAS	153.883	153.961	154.545	155.145	4,0	2,8	2,2	1,5
GOBIERNO	127.398	130.591	128.123	129.217	5,0	4,8	2,5	2,0
CONVENIOS ESPECIALES^{4/}	73.625	72.282	71.476	71.345	-9,0	-9,2	-7,9	-5,8
SERVICIO DOMÉSTICO	12.519	12.767	12.985	13.150	26,1	20,9	9,9	6,3
TOTAL	1.464.008	1.494.427	1.498.328	1.509.084	5,1	4,9	4,3	4,1
TOTAL SIN COTIZANTES POR CUENTA PROPIA	1.162.290	1.183.530	1.180.283	1.185.282	2,9	2,5	2,4	2,7

^{1/} Se refiere a los trabajadores que cotizan para el régimen de Enfermedad y Maternidad de la Caja Costarricense del Seguro Social (CCSS).

^{2/} Los servicios empresariales incluyen actividades como informática, investigación y desarrollo, servicios jurídicos, contabilidad, seguridad y limpieza de edificios, entre otros.

^{3/} Incluye las siguientes actividades: enseñanza, pesca, explotación de minas y canteras, administración pública y defensa, hogares privados con servicio doméstico, organizaciones extraterritoriales, otras actividades de servicios y desconocidas.

^{4/} Incluye grupos de trabajadores independientes organizados en cooperativas, colegios profesionales, clubes rotarios, asociaciones, institutos universitarios, hogares, museos, iglesias y otros convenios específicos con algunas instituciones estatales como ministerios y universidades.

Fuente: Departamento Gestión de Información Económica, con base en cifras registradas por la CCSS.

COTIZANTES Y SALARIOS REALES ^{1/}
Variaciones interanuales en porcentajes

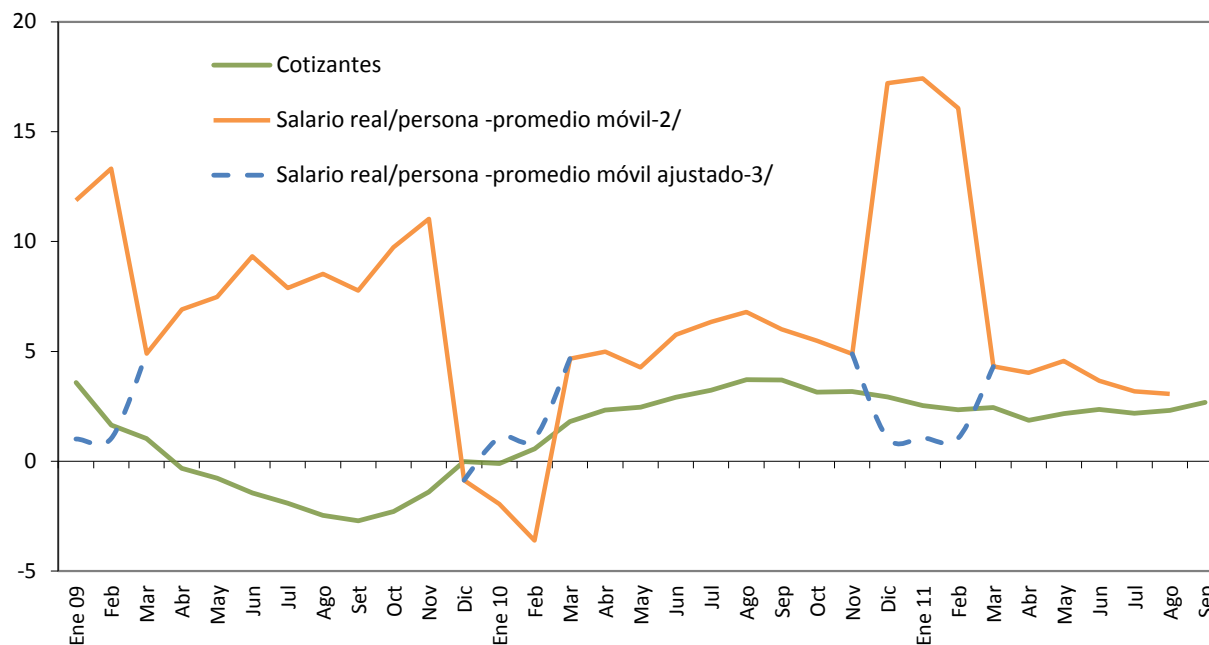

	COTIZANTES			Variación mensual (%)			Variación interanual (%)		
	2009	2010	2011	2009	2010	2011	2009	2010	2011
Enero	1.140.784	1.139.635	1.168.470	1,0	0,9	0,5	3,6	-0,1	2,5
Febrero	1.140.791	1.147.263	1.174.257	0,0	0,7	0,5	1,6	0,6	2,4
Marzo	1.134.759	1.155.192	1.183.530	-0,5	0,7	0,8	1,0	1,8	2,5
Abril	1.127.590	1.153.891	1.175.362	-0,6	-0,1	-0,7	-0,3	2,3	1,9
Mayo	1.124.530	1.152.253	1.177.234	-0,3	-0,1	0,2	-0,8	2,5	2,2
Junio	1.120.493	1.153.116	1.180.283	-0,4	0,1	0,3	-1,4	2,9	2,4
Julio	1.116.985	1.153.116	1.178.314	-0,3	0,0	-0,2	-1,9	3,2	2,2
Agosto	1.112.516	1.153.786	1.180.476	-0,4	0,1	0,2	-2,5	3,7	2,3
Setiembre	1.113.179	1.154.404	1.185.282	0,1	0,1	0,4	-2,7	3,7	2,7
Octubre	1.122.525	1.157.815		0,8	0,3		-2,3	3,1	
Noviembre	1.127.258	1.162.983		0,4	0,4		-1,4	3,2	
Diciembre	1.129.199	1.162.290		0,2	-0,1		0,0	2,9	
PROMEDIO	1.125.884	1.153.812	1.178.134	0,0	0,2	0,2	-0,6	2,5	2,3

^{1/} Se refiere a los datos reportados a la Caja Costarricense del Seguro Social (CCSS) para el régimen de Enfermedad y Maternidad, excluyendo los asegurados por cuenta propia.

^{2/} Variación interanual del promedio móvil (centrado) de tres meses.

^{3/} En el 2008 y 2010 la CCSS registró el "salario escolar" en los meses en que fue devengado, en tanto que en el 2009 y en el 2011 ese rubro se registró en enero de cada año. Esto originó una disminución "temporal" en la variación interanual de enero del 2010, así como un incremento "temporal" en enero del 2009 y 2011.

La línea punteada muestra el comportamiento del salario real si la CCSS no hubiese registrado el pago del salario escolar en enero 2009 y enero 2011.

Fuente: Departamento Gestión de Información Económica, con base en cifras registradas por la CCSS.

ÍNDICE DE SALARIOS MÍNIMOS: NOMINALES y REALES (1984=100)^{1/}

Niveles y porcentajes

	ISMN ^{2/}			Variación mensual			Variación acumulada			Variación interanual		
	2009	2010	2011	2009	2010	2011	2009	2010	2011	2009	2010	2011
Enero	3.296,9	3.531,2	3.771,7	7,0	5,0	2,6	7,0	5,0	2,6	15,3	7,1	6,8
Febrero	3.296,9	3.531,2	3.771,7	0,0	0,0	0,0	7,0	5,0	2,6	15,3	7,1	6,8
Marzo	3.296,9	3.531,2	3.771,7	0,0	0,0	0,0	7,0	5,0	2,6	15,3	7,1	6,8
Abril	3.296,9	3.531,2	3.771,7	0,0	0,0	0,0	7,0	5,0	2,6	15,3	7,1	6,8
Mayo	3.296,9	3.531,2	3.771,7	0,0	0,0	0,0	7,0	5,0	2,6	15,3	7,1	6,8
Junio	3.296,9	3.531,2	3.771,7	0,0	0,0	0,0	7,0	5,0	2,6	15,3	7,1	6,8
Julio	3.362,9	3.675,0	3.887,1	2,0	4,1	3,1	9,1	9,3	5,8	9,1	9,3	5,8
Agosto	3.362,9	3.675,0	3.887,1	0,0	0,0	0,0	9,1	9,3	5,8	9,1	9,3	5,8
Setiembre	3.362,9	3.675,0	3.887,1	0,0	0,0	0,0	9,1	9,3	5,8	9,1	9,3	5,8
Octubre	3.362,9	3.675,0	3.887,1	0,0	0,0	0,0	9,1	9,3	5,8	9,1	9,3	5,8
Noviembre	3.362,9	3.675,0		0,0	0,0		9,1	9,3		9,1	9,3	
Diciembre	3.362,9	3.675,0		0,0	0,0		9,1	9,3		9,1	9,3	

	ISMR ^{2/}			Variación mensual			Variación acumulada			Variación interanual		
	2009	2010	2011	2009	2010	2011	2009	2010	2011	2009	2010	2011
Enero	120,1	122,2	124,5	6,6	3,3	1,9	6,6	3,3	1,9	1,6	1,7	1,9
Febrero	119,6	121,3	123,9	-0,4	-0,7	-0,4	6,1	2,6	1,5	2,2	1,4	2,1
Marzo	119,6	121,0	123,6	0,0	-0,2	-0,3	6,1	2,4	1,2	2,6	1,2	2,1
Abril	119,2	121,0	123,4	-0,3	-0,1	-0,2	5,8	2,3	1,1	3,2	1,5	2,0
Mayo	119,4	120,3	122,6	0,1	-0,5	-0,7	5,9	1,8	0,4	5,2	0,8	1,9
Junio	119,2	120,0	121,9	-0,2	-0,2	-0,6	5,7	1,5	-0,1	6,5	0,8	1,6
Julio	120,4	124,5	125,2	1,1	3,7	2,7	6,9	5,3	2,6	2,1	3,4	0,5
Agosto	119,6	124,3	124,9	-0,7	-0,2	-0,3	6,2	5,1	2,3	3,2	3,9	0,5
Setiembre	119,5	124,4	125,1	-0,1	0,1	0,2	6,0	5,2	2,5	4,1	4,1	0,6
Octubre	119,24	123,8	124,8	-0,2	-0,5	-0,2	5,8	4,7	2,2	4,9	3,8	0,8
Noviembre	119,4	123,0		0,2	-0,7		6,0	4,0		6,4	3,0	
Diciembre	118,2	122,1		-1,0	-0,7		4,9	3,3		4,9	3,3	

^{1/} Se utilizó como deflator el Índice de precios al consumidor.

^{2/} ISMN: índice de salarios mínimos nominales. ISMR: índice de salarios mínimos reales.

Fuente: Departamento Gestión de Información Económica, BCCR.

2. Comercio exterior

El valor total de los bienes comercializados por el país con el resto del mundo (exportaciones más importaciones) creció entre enero y setiembre a una tasa interanual de 14,4% con respecto a igual lapso del 2010. Lo anterior fue resultado de incrementos de 19,5% y 7,2% en las compras y ventas externas, respectivamente, de manera que el déficit acumulado de la balanza comercial se ubicó en 10,6% del PIB anual estimado para el 2011. Esta proporción fue 2,6 puntos porcentuales (p.p.) superior a la registrada en igual lapso del año previo.

El mayor nivel de importaciones obedeció, principalmente, al incremento de 21,9% en las compras de mercancías generales, flujo que estuvo influido por el valor de la factura petrolera¹ y por el dinamismo en las compras de materias primas para la manufactura y de bienes de consumo².

Aunado a lo anterior, se registró un aumento significativo en las compras de bienes para transformación por parte de las empresas que operan bajo los regímenes especiales de comercio exterior. Dentro de este grupo, destacaron las materias primas para las industrias eléctrica y electrónica y las asociadas al sector metalúrgico y metalmeccánico.

Por su parte, el crecimiento observado en las ventas externas fue impulsado, principalmente, por las mayores colocaciones de empresas no asociadas a los regímenes especiales (12,1%), al tiempo que las ventas de empresas adscritas a esos regímenes tuvieron un crecimiento moderado (3,0%). En el primer grupo, sobresalieron las ventas de productos manufacturados como café, aceite de palma y preparaciones alimenticias, seguidas por los productos agropecuarios (piña, banano y sandía, especialmente); mientras tanto, en los regímenes especiales, sobresalió el dinamismo en las ventas de productos farmacéuticos y medicamentos³.

Según el destino geográfico, los mercados de Centroamérica y Latinoamérica han aumentado su participación dentro del total de exportaciones (14,5% y 12,4% en el 2011 en contraste con 13,9% y 10,9% del 2010), en detrimento especialmente del mercado asiático.

¹ La factura petrolera creció 41,6% en los primeros nueve meses del año como resultado de un incremento de 38,2% en el precio del cóctel de hidrocarburos y 2,4% en el quantum. En términos del PIB, esta variable alcanzó a representar un 4,2% (3,3% en el 2010).

² Las importaciones de vehículos, medicamentos y productos alimenticios diversos (atún enlatado, galletas, confites, entre otros) sobresalieron dentro de las importaciones de bienes de consumo, mientras que en las materias primas destacaron las compras de maíz, trigo, cajas, envases y aceite de palma en bruto.

³ A partir de julio de este año, se observó una recuperación en las ventas de componentes electrónicos y microprocesadores, que ha compensado la pérdida de dinamismo en las exportaciones de productos alimenticios y textiles, entre otros.

BALANZA COMERCIAL DE COSTA RICA 1/
 -acumulado a setiembre de cada año-
 - millones de dólares -

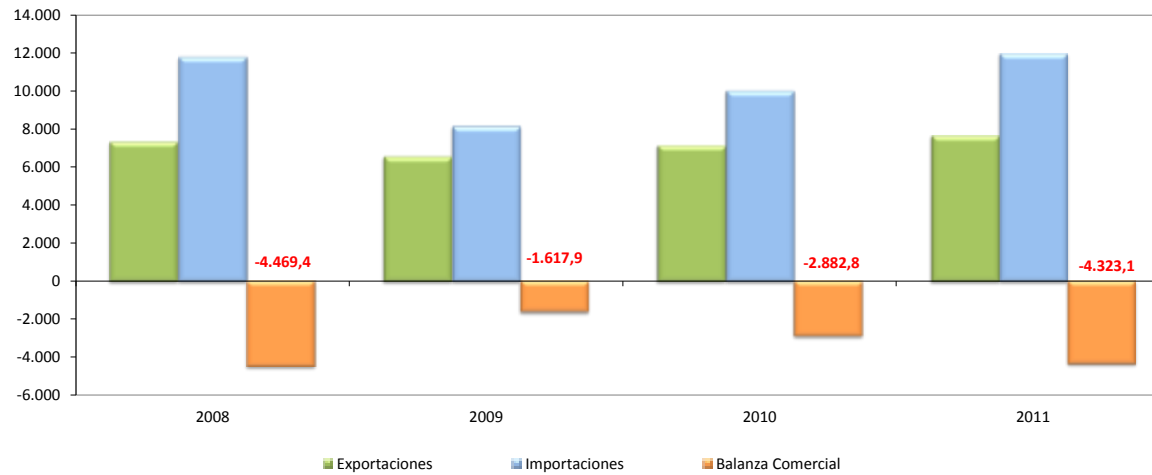

(Millones de dólares)

	2008			2009			2010			2011		
	Exportaciones	Importaciones	Balanza Comercial	Exportaciones	Importaciones	Balanza Comercial	Exportaciones	Importaciones	Balanza Comercial	Exportaciones	Importaciones	Balanza Comercial
Enero	722,5	1.283,2	-560,7	619,1	858,7	-239,6	724,4	1.054,7	-330,3	700,4	1.201,9	-501,4
Febrero	848,2	1.246,0	-397,8	686,3	831,3	-144,9	761,0	953,6	-192,5	819,1	1.179,3	-360,2
Marzo	837,1	1.081,0	-243,9	772,6	840,6	-68,0	926,9	1.161,3	-234,4	963,7	1.479,9	-516,2
Abril	887,0	1.501,1	-614,1	733,0	838,8	-105,9	790,7	1.127,9	-337,2	906,6	1.250,7	-344,1
Mayo	842,6	1.315,5	-472,9	759,6	887,0	-127,5	846,1	1.109,2	-263,1	911,7	1.338,6	-426,9
Junio	791,4	1.288,6	-497,2	747,4	1.014,5	-267,2	789,5	1.117,6	-328,0	854,5	1.301,0	-446,5
Julio	798,5	1.350,2	-551,8	739,8	972,6	-232,7	784,3	1.220,8	-436,5	820,4	1.424,0	-603,7
Agosto	794,0	1.371,2	-577,2	743,6	983,1	-239,5	753,6	1.126,8	-373,2	832,4	1.458,0	-625,6
Setiembre	811,5	1.365,3	-553,8	747,4	940,0	-192,6	762,8	1.150,5	-387,6	844,2	1.342,8	-498,6
Octubre	904,9	1.463,0	-558,1	792,0	1.066,6	-274,6	777,7	1.193,4	-415,7			
Noviembre	658,1	1.063,1	-405,0	751,8	1.105,8	-354,0	791,5	1.146,0	-354,5			
Diciembre	607,9	1.043,4	-435,5	691,2	1.055,5	-364,3	739,5	1.208,0	-468,4			
TOTAL	9.503,7	15.371,6	-5.867,9	8.783,7	11.394,5	-2.610,8	9.448,1	13.569,6	-4.121,5	7.652,9	11.976,1	-4.323,1

1/ No incluye ajustes de metodología de Balanza de Pagos. Además, las exportaciones e importaciones incluyen el valor bruto de los regímenes de Perfeccionamiento Activo y de Zonas Francas.

Fuente: Dirección General de Aduanas, Promotora del Comercio Exterior y Departamento de Estadística Macroeconómica, BCCR.

Exportaciones FOB según régimen ^{1/}
- Tasa de variación % Interanual de la tendencia ciclo -

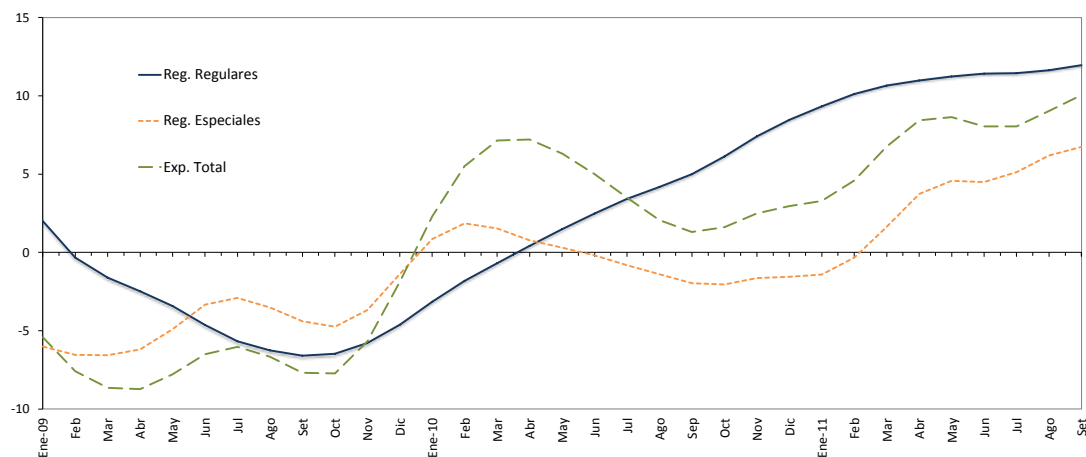

-Millones de dólares y porcentajes-

	Regulares				Regímenes Especiales ^{2/}				Exportación Total			
	Mensual	Tendencia Ciclo	Tasa Interanual Serie Original	Tasa Interanual Tendencia Ciclo	Mensual	Tendencia Ciclo	Tasa Interanual Serie Original	Tasa Interanual Tendencia Ciclo	Mensual	Tendencia Ciclo	Tasa Interanual Serie Original	Tasa Interanual Tendencia Ciclo
Ene-09	290,8	355,6	-11,8	2,0	328,3	431,1	-16,4	-6,0	619,1	764,9	-14,3	-5,4
Feb	323,9	352,1	-17,8	-0,3	362,4	425,2	-20,2	-6,5	686,3	745,9	-19,1	-7,6
Mar	360,6	350,0	-3,5	-1,6	412,0	421,3	-11,1	-6,6	772,6	733,5	-7,7	-8,7
Abr	342,1	348,2	-19,1	-2,5	390,9	418,0	-15,7	-6,2	733,0	727,8	-17,4	-8,7
May	362,8	346,6	-10,1	-3,4	396,8	416,9	-9,6	-4,9	759,6	729,5	-9,9	-7,8
Jun	334,9	345,2	-11,4	-4,6	412,5	419,9	-0,2	-3,3	747,4	738,1	-5,6	-6,5
Jul	290,8	344,2	-19,0	-5,7	449,1	423,9	2,1	-2,9	739,8	749,2	-7,3	-6,0
Ago	320,9	343,6	-5,0	-6,3	422,7	426,5	-7,4	-3,5	743,6	757,4	-6,3	-6,7
Set	287,1	343,0	-16,1	-6,6	460,3	428,8	-1,9	-4,4	747,4	761,4	-7,9	-7,7
Oct	322,0	342,5	-10,3	-6,5	470,1	430,4	-13,9	-4,7	792,0	763,7	-12,5	-7,7
Nov	305,0	342,6	7,7	-5,8	446,7	431,3	19,2	-3,7	751,8	767,4	14,2	-5,7
Dic	311,9	343,4	6,1	-4,6	379,3	433,2	20,8	-1,4	691,2	774,7	13,7	-1,9
Ene-10	313,7	344,4	7,9	-3,1	410,7	434,8	25,1	0,9	724,4	782,5	17,0	2,3
Feb	341,9	345,7	5,5	-1,8	419,2	433,1	15,7	1,8	761,0	786,9	10,9	5,5
Mar	460,0	347,6	27,6	-0,7	466,9	427,7	13,3	1,5	926,9	785,9	20,0	7,1
Abr	401,9	349,7	17,5	0,4	388,8	421,3	-0,5	0,8	790,7	780,2	7,9	7,2
May	429,9	351,8	18,5	1,5	416,1	418,2	4,9	0,3	846,1	775,5	11,4	6,3
Jun	360,9	353,8	7,8	2,5	428,6	419,1	3,9	-0,2	789,5	775,0	5,6	5,0
Jul	335,7	355,9	15,5	3,4	448,6	420,5	-0,1	-0,8	784,3	775,3	6,0	3,5
Ago	334,1	358,0	4,1	4,2	419,5	420,5	-0,8	-1,4	753,6	773,0	1,3	2,1
Sep	310,7	360,1	8,2	5,0	452,2	420,4	-1,8	-2,0	762,8	771,3	2,1	1,3
Oct	330,7	363,5	2,7	6,1	447,0	421,6	-4,9	-2,0	777,7	775,9	-1,8	1,6
Nov	349,2	368,0	14,5	7,4	442,3	424,2	-1,0	-1,6	791,5	786,5	5,3	2,5
Dic	343,9	372,4	10,3	8,5	395,6	426,5	4,3	-1,6	739,5	797,6	7,0	3,0
Ene-11	340,8	376,5	8,6	9,3	359,7	428,6	-12,4	-1,4	700,4	808,2	-3,3	3,3
Feb	391,0	380,7	14,4	10,1	428,1	431,6	2,1	-0,3	819,1	823,1	7,6	4,6
Mar	513,9	384,6	11,7	10,7	449,8	434,7	-3,7	1,6	963,7	839,0	4,0	6,8
Abr	453,6	388,1	12,9	11,0	453,0	437,0	16,5	3,7	906,6	846,1	14,7	8,4
May	472,8	391,3	10,0	11,2	438,9	437,3	5,5	4,6	911,7	842,6	7,8	8,6
Jun	416,5	394,1	15,4	11,4	438,0	437,9	2,2	4,5	854,5	837,4	8,2	8,1
Jul	368,1	396,7	9,7	11,4	452,3	442,0	0,8	5,1	820,4	837,7	4,6	8,1
Ago	355,3	399,6	6,3	11,6	477,2	446,5	13,8	6,2	832,4	842,8	10,5	9,0
Set	373,1	403,2	20,1	12,0	471,1	448,8	4,2	6,7	844,2	848,9	10,7	10,1

1/ Cifras preliminares a partir de enero del 2011.

2/ Incluye el valor bruto de los regímenes especiales de Zona Franca y Perfeccionamiento Activo.

Fuente: Dirección General de Aduanas, Promotora del Comercio Exterior y Departamento de Estadística Macroeconómica, BCCR.

Importaciones según régimen
- Tasa de variación interanual -

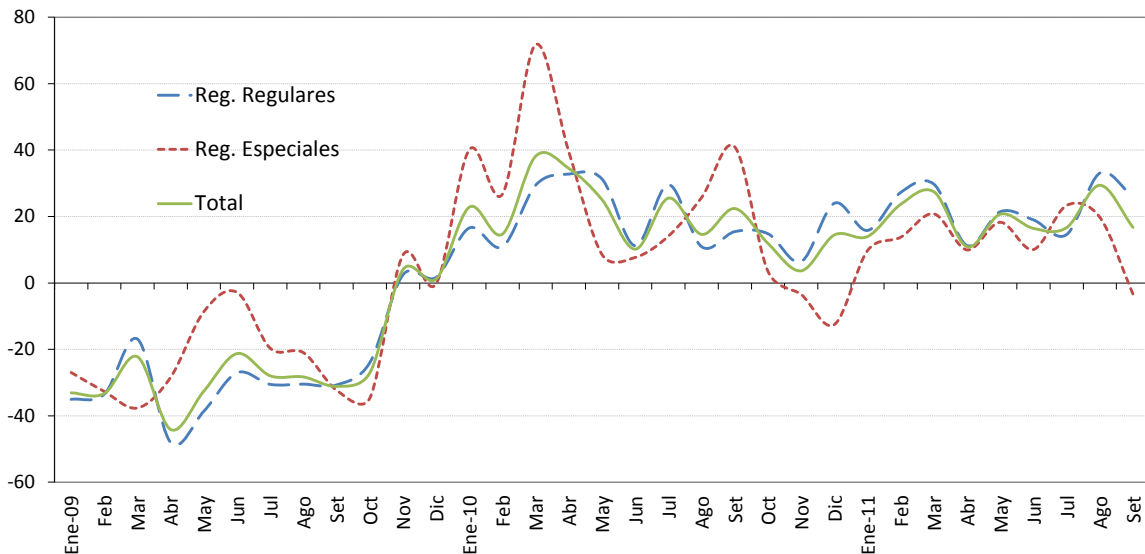

- Millones de dólares y porcentajes -

	Mensual	Tasa promedio de variación anual ^{1/}	Tasa de variación interanual ^{2/}					Regímenes especiales	TOTAL
			Regulares	Bienes consumo	Bienes Intermedios	Bienes Capital			
Ene-09	858,7	-33,1	-35,0	-25,2	-40,1	-32,0	-27,0	-33,1	
Feb	831,3	-33,2	-33,5	-28,8	-39,5	-20,8	-32,7	-33,3	
Mar	840,6	-29,9	-16,9	-13,8	-22,1	-5,8	-37,6	-22,2	
Abr	838,8	-34,1	-48,0	-33,9	-55,2	-37,3	-28,4	-44,1	
May	887,0	-33,8	-38,6	-27,2	-45,4	-29,1	-8,6	-32,6	
Jun	1.014,5	-31,7	-27,0	-14,5	-34,4	-16,2	-2,8	-21,3	
Jul	972,6	-31,1	-30,5	-19,2	-41,6	-4,1	-19,7	-28,0	
Ago	983,1	-30,8	-30,5	-25,9	-32,3	-29,6	-21,0	-28,3	
Set	940,0	-30,8	-30,7	-11,6	-39,4	-23,3	-32,3	-31,1	
Oct	1.066,6	-30,4	-24,0	-14,2	-31,1	-12,7	-34,7	-27,1	
Nov	1.105,8	-27,8	2,4	-0,5	5,6	-2,1	8,4	4,0	
Dic	1.055,5	-25,9	1,7	-12,5	8,7	7,9	-0,2	1,2	
Ene-10	1.054,7	22,8	16,6	1,4	20,7	25,4	40,1	22,8	
Feb	953,6	18,8	10,9	0,6	23,7	-7,6	26,8	14,7	
Mar	1.161,3	25,3	29,4	19,7	43,7	7,1	71,8	38,2	
Abr	1.127,9	27,5	32,8	26,1	41,8	16,2	39,4	34,5	
May	1.109,2	27,0	31,3	22,8	41,4	14,6	8,5	25,0	
Jun	1.117,6	23,8	11,2	22,0	11,1	-3,8	7,7	10,2	
Jul	1.220,8	24,0	29,6	20,4	44,7	4,9	14,1	25,5	
Ago	1.126,8	22,8	10,9	37,8	-0,5	14,2	25,7	14,6	
Set	1.150,5	22,7	15,5	21,7	12,4	14,8	40,9	22,4	
Oct	1.193,4	21,5	14,8	18,7	21,0	-8,3	3,5	11,9	
Nov	1.146,0	19,6	6,4	35,5	-11,9	15,9	-3,5	3,6	
Dic	1.208,0	19,1	24,0	25,5	26,8	13,0	-12,5	14,4	
Ene-11	1.201,9	14,0	15,8	27,3	23,4	-14,9	9,7	14,0	
Feb	1.179,3	18,6	27,3	45,0	22,7	18,6	13,8	23,7	
Mar	1.479,9	21,8	29,7	39,6	30,1	13,5	20,8	27,4	
Abr	1.250,7	18,9	11,2	11,3	14,9	-1,6	9,9	10,9	
May	1.338,6	19,3	21,4	25,4	20,8	18,2	18,3	20,7	
Jun	1.301,0	18,8	19,0	12,2	21,1	23,7	10,1	16,4	
Jul	1.424,0	18,5	14,6	13,2	18,5	3,7	23,3	16,7	
Ago	1.458,0	19,9	33,1	10,5	47,9	24,9	19,8	29,4	
Set	1.342,8	19,5	25,9	15,5	21,1	42,1	-3,4	16,7	

1/ Variación del nivel medio del período que termina en el mes, respecto al nivel medio del mismo período del año anterior.

2/ Variación porcentual del nivel del mes respecto al del mismo mes del año anterior.

Fuente: Dirección General de Aduanas, Ministerio de Hacienda y Departamento de Estadística Macroeconómica, BCCR.

RESERVAS INTERNACIONALES NETAS DEL BCCR
- Variación mensual en millones de dólares -

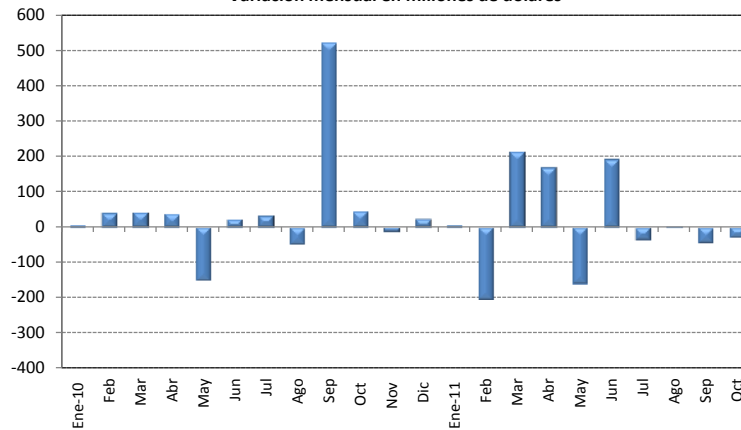

	Saldo RIN (millones \$)	Meses de importación financiables con RIN ^{1/}	Relación RIN / Base Monetaria ^{2/}
Ene-09	3.844,1	5,3	1,9
Feb	4.077,2	5,6	2,2
Mar	4.167,3	5,7	2,1
Abr	4.270,7	5,9	2,3
May	3.900,6	5,4	2,2
Jun	3.935,8	5,4	2,2
Jul	3.884,4	5,3	2,2
Ago	4.052,2	5,6	2,3
Sep	4.059,4	5,6	2,0
Oct	4.066,7	5,6	2,2
Nov	4.059,8	5,6	1,9
Dic	4.066,3	5,6	1,9
Ene-10	4.072,4	4,7	1,9
Feb	4.113,4	4,7	1,9
Mar	4.155,2	4,8	1,9
Abr	4.193,9	4,8	1,8
May	4.042,2	4,6	1,8
Jun	4.065,0	4,7	1,9
Jul	4.097,8	4,7	1,8
Ago	4.048,3	4,7	1,8
Sep	4.571,3	5,3	1,8
Oct	4.617,3	5,3	2,0
Nov	4.603,3	5,3	1,8
Dic	4.627,2	5,3	1,7
Ene-11	4.633,2	4,7	1,6
Feb	4.427,6	4,5	1,6
Mar	4.641,7	4,8	1,6
Abr	4.810,6	4,9	1,7
May	4.650,4	4,8	1,7
Jun	4.842,8	5,0	1,8
Jul	4.806,6	4,9	1,7
Ago	4.808,2	4,9	1,8
Sep	4.762,9	4,9	1,8
Oct	4.732,9	4,8	1,7

1/ Se utiliza el dato de importaciones regulares contemplado en el Programa Macroeconómico 2011-12, el cual excluye las importaciones de materias primas de los regímenes especiales.

2/ En la conversión de las RIN a colones se utiliza el tipo de cambio compra de fin de mes.

Fuente: Departamento de Estadística Macroeconómica, BCCR.

MOVIMIENTO DE DIVISAS POR TURISMO ^{1/}
- Millones de dólares-

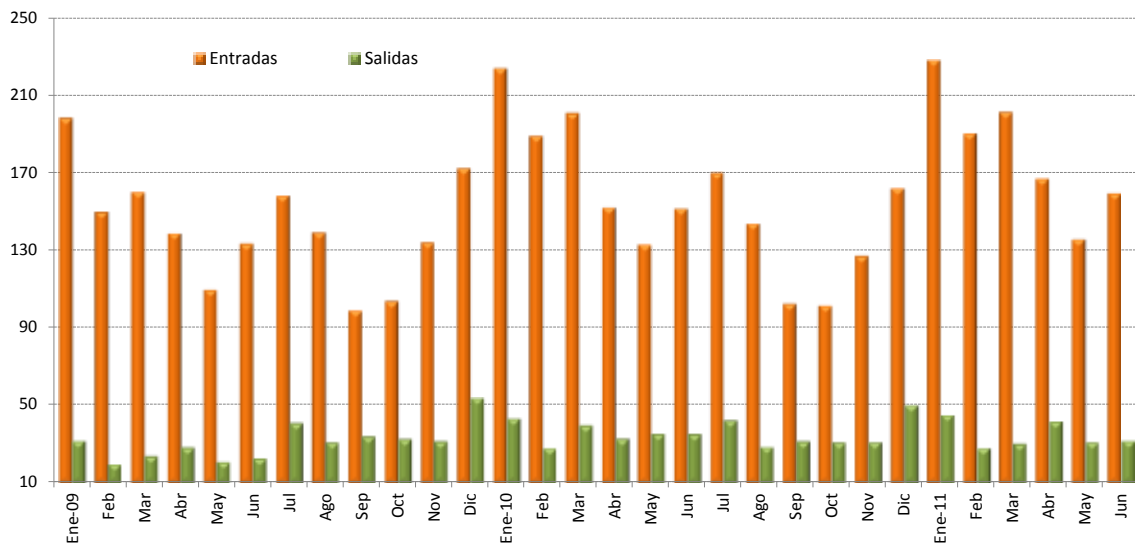

	Miles de turistas						Millones de dólares					
	Entradas			Salidas			Entradas			Salidas		
	2009	2010	2011 ^{1/}	2009	2010	2011 ^{1/}	2009	2010	2011 ^{1/}	2009	2010	2011 ^{1/}
Enero	222,7	232,3	252,5	54,6	62,2	70,5	198,3	224,1	228,3	31,3	42,7	44,5
Febrero	168,2	195,9	210,6	34,3	40,2	43,7	149,8	189,0	190,4	19,7	27,6	27,6
Marzo	179,8	208,2	222,8	41,1	56,9	47,1	160,1	200,8	201,4	23,5	39,1	29,8
I TRIMESTRE	570,6	636,4	686,0	130,0	159,3	161,4	508,2	613,8	620,2	74,5	109,5	101,9
Abril	165,4	169,9	184,7	49,9	44,2	65,2	138,8	152,2	167,0	27,9	32,2	41,2
Mayo	130,5	148,6	150,1	37,0	47,7	48,4	109,6	133,1	135,7	20,7	34,8	30,6
Junio	159,0	169,2	176,4	40,2	47,5	49,5	133,4	151,6	159,4	22,5	34,7	31,3
II TRIMESTRE	454,9	487,6	511,2	127,1	139,4	163,1	381,8	436,8	462,2	71,1	101,7	103,0
Julio	180,8	199,5		57,6	69,8		158,2	170,0		40,3	41,6	
Agosto	159,0	168,8		43,6	47,4		139,2	143,9		30,5	28,2	
Setiembre	113,1	120,2		47,9	51,9		99,0	102,4		33,5	30,9	
III TRIMESTRE	452,9	488,5		149,1	169,1		396,4	416,2		104,3	100,7	
Octubre	112,3	126,7		47,9	53,6		103,7	101,6		32,2	30,4	
Noviembre	145,2	158,5		46,2	53,8		134,1	127,1		31,0	30,6	
Diciembre	186,7	202,1		79,1	87,1		172,3	162,1		53,1	49,5	
IV TRIMESTRE	444,2	487,3		173,2	194,5		410,2	390,7		116,3	110,5	
TOTAL	1.922,6	2.099,8		579,3	662,2		1.696,6	1.857,6		366,2	422,5	

1/ Cifras preliminares para el 2011.

FUENTE: Instituto Costarricense de Turismo (ICT) y Banco Central de Costa Rica.

3. Indicadores de las finanzas públicas

El déficit financiero del Sector Público Global Reducido (SPGR)¹ se ubicó en 4,0% del PIB² a setiembre del 2011 (superior en 0,4 puntos porcentuales (p.p.) al déficit de igual periodo del 2010), como resultado del desbalance observado en todas las instituciones que componen este sector.

En particular, el Gobierno Central generó un déficit de ¢85.564 millones en setiembre, para un acumulado de ¢669.637 millones (3,2% del PIB)³. En este resultado influyó que este mes es una fecha focal para el pago de intereses de la deuda y que el crecimiento de los gastos corrientes superó al de los ingresos. Cabe señalar, que el exceso de gastos sobre ingresos se ha venido reduciendo a lo largo del año, por lo que se espera converja a lo previsto en la revisión del Programa Macroeconómico 2011-12. Al excluir los gastos por intereses en los primeros nueve meses, el Gobierno Central registró un déficit primario de ¢292.982 millones (1,4% del PIB), superior en un 14,1% al observado a setiembre del 2010.

El gasto acumulado estuvo impulsado por el crecimiento de las remuneraciones (12,4%), de las transferencias corrientes (9,9%) y el pago de intereses, en particular de deuda interna (11,1%); en tanto que los gastos de capital registraron una caída de 5,3%. Por su parte, los ingresos tributarios mostraron una variación del 9,3% en los primeros nueve meses del año destacando, principalmente, la recaudación del impuesto de aduanas (16%) y el de ventas internas (7%); no obstante, dichas variaciones son inferiores a lo observado a setiembre del 2010. El impuesto sobre los ingresos y utilidades registró un crecimiento de 8,9%, levemente superior al observado en el mismo periodo del 2010.

En cuanto al financiamiento neto, el Gobierno Central atendió parte de sus requerimientos de caja y otras obligaciones financieras, por medio de la colocación neta de bonos deuda interna y el uso de recursos del fondo general, tanto en moneda nacional como en dólares. En cuanto a la captación de recursos en el mercado interno, la misma se ha concentrado principalmente en títulos denominados en unidades de desarrollo (TUDES) y cero cupón en dólares, que aumentaron su participación relativa dentro del total de la deuda interna en 5,3 p.p., en detrimento de otros instrumentos como los títulos tasa básica y los títulos tasa fija en dólares. Por su parte, el saldo de depósitos del Gobierno en el BCCR se redujo en aproximadamente ¢157.000 millones al 30 de setiembre con respecto a diciembre del 2010.

Por su parte, el déficit del Banco Central alcanzó los ¢96.919 millones⁴ al cierre de los primeros nueve meses del año (0,5% del PIB), monto superior en 0,2 p.p. del PIB al observado en igual periodo del año anterior, explicado principalmente por los menores ingresos obtenidos por operaciones con derivados financieros y a la mayor tasa pagada en las operaciones de mercado abierto con respecto al rendimiento obtenido por las reservas monetarias internacionales.

El resto del sector público no financiero reducido presentó durante el periodo en comentario un déficit financiero de 0,3% del PIB, para un incremento de 0,2 p.p. con respecto al observado en igual periodo del 2010.

En relación con el saldo de la deuda pública total⁵, el mismo alcanzó a setiembre los ¢8,9 billones (43% del PIB), para un incremento de 1,9 p.p. respecto al saldo registrado en igual lapso del 2010. Al analizar la estructura de la deuda pública según emisor con respecto a diciembre del 2010, se observó un incremento en la participación relativa del Banco Central de Costa Rica (1,8 p.p.) y del Gobierno Central (0,4 p.p.), en contraste con la menor participación del resto del sector público.

¹ Incluye el Gobierno Central, BCCR y una muestra de 6 instituciones del resto del sector público no financiero (CCSS, ICE, CNP, RECOPE, JPSSJ e ICAA).

² Para las proporciones de los indicadores con respecto a la producción se utilizó el PIB anual estimado para el 2011.

³ En setiembre el déficit se incrementó en 0,4% como proporción del PIB, por lo que de seguir la tendencia observada durante lo que va del año, el resultado sería consistente con déficit de 4,8% previsto en la revisión del Programa Macroeconómico 2011-12.

⁴ Según metodología cuentas monetarias.

⁵ Cifras preliminares que incluye la deuda no consolidada del Gobierno Central, BCCR y algunas instituciones del resto del sector público.

SECTOR PÚBLICO GLOBAL REDUCIDO: RESULTADO FINANCIERO
- cifras acumuladas a setiembre como porcentaje del PIB -

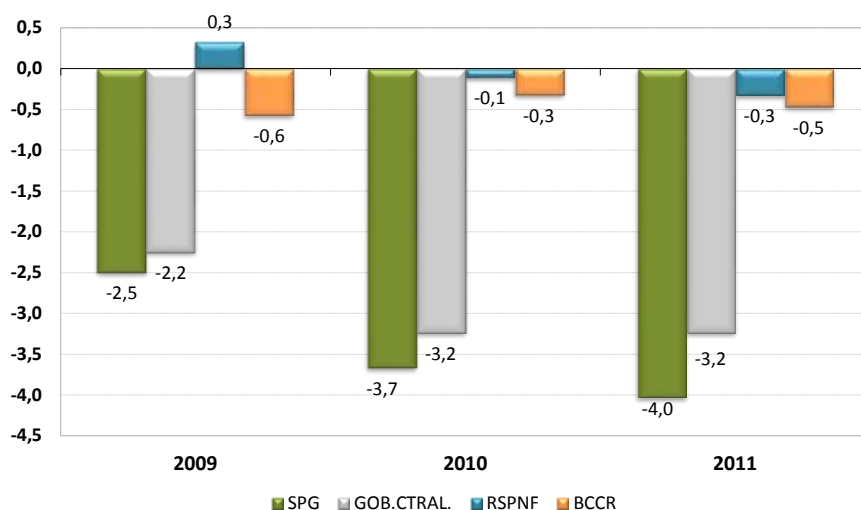

SECTOR PÚBLICO GLOBAL REDUCIDO
INGRESOS, GASTOS Y RESULTADO FINANCIERO ^{1/}
(Cifras acumuladas a setiembre, en millones de colones y porcentajes del PIB)

	2009		2010		2011	
	Monto	% PIB	Monto	% PIB	Monto ^{2/}	% PIB
Sector Público Global Reducido						
Ingresos	4.423.869	26,4	5.152.546	27,3	5.671.653	27,4
Gastos	4.842.194	28,9	5.843.011	31,0	6.505.400	31,4
Resultado financiero	-418.326	-2,5	-690.465	-3,7	-833.746	-4,0
Banco Central de Costa Rica						
Ingresos	130.064	0,8	123.555	0,7	91.880,8	0,4
Gastos	226.114	1,3	184.529	1,0	188.800,2	0,9
Resultado financiero	-96.049	-0,6	-60.974	-0,3	-96.919	-0,5
Sector Púb. No Financiero						
Ingresos	4.293.804	25,6	5.028.991	26,7	5.579.773	27,0
Gastos	4.616.081	27,5	5.658.482	30,0	6.316.599	30,5
Resultado financiero	-322.277	-1,9	-629.491	-3,3	-736.827	-3,6
Gobierno Central						
Ingresos	1.673.712	10,0	1.932.859	10,3	2.107.978	10,2
Gastos	2.050.594	12,2	2.542.480	13,5	2.777.615	13,4
Resultado financiero	-376.882	-2,2	-609.622	-3,2	-669.637	-3,2
Resultado primario	-60.482	-0,4	-256.825	-1,4	-292.982	-1,4
Resto S P N F R ^{3/}						
Ingresos	2.620.092	15,6	3.096.132	16,4	3.471.794	16,8
Gastos	2.565.487	15,3	3.116.002	16,5	3.538.984	17,1
Resultado financiero	54.605	0,3	-19.870	-0,1	-67.190	-0,3

1/ Base devengado.

2/ Cifras no consolidadas e información preliminar.

3/ Corresponde a una muestra de 6 instituciones del sector público no financiero (CCSS, RECOPE, CNP, ICE, JPSSJ e ICAA). Para el 2011 la información de la JPSSJ se encuentra a agosto.

Fuente: Ministerio de Hacienda y Departamento de Estadística Macroeconómica, BCCR.

SITUACIÓN FINANCIERA DEL GOBIERNO CENTRAL
- cifras acumuladas a setiembre como porcentaje del PIB -

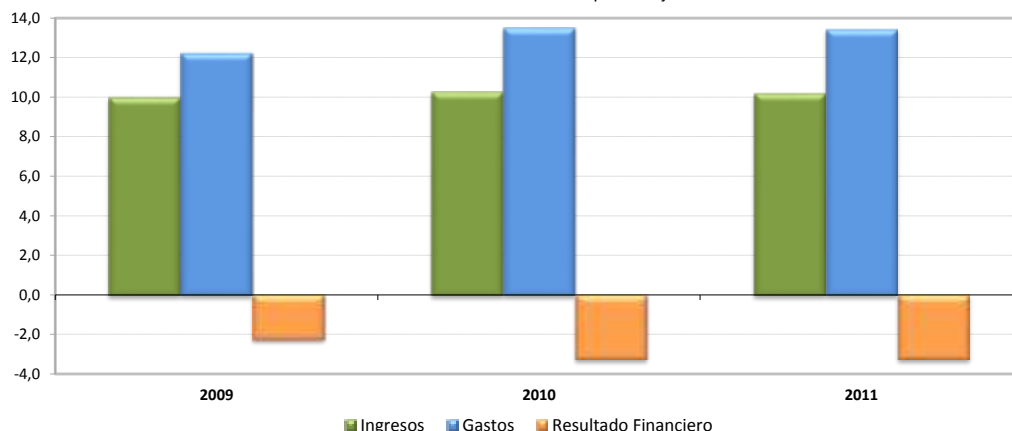

GOBIERNO CENTRAL: INGRESOS TOTALES, GASTOS RECONOCIDOS Y RESULTADO FINANCIERO ^{1/}
(Cifras acumuladas a setiembre, en millones de colones y porcentajes)

	2009		2010		2011	
	Monto	Variación %	Monto	Variación %	Monto ^{2/}	Variación %
A. INGRESOS TOTALES	1.673.712,1	-7,7	1.932.858,5	15,5	2.107.978,3	9,1
INGRESOS CORRIENTES	1.673.712,1	-7,7	1.932.580,1	15,5	2.107.814,8	9,1
INGRESOS TRIBUTARIOS	1.604.331,3	-8,4	1.763.302,7	9,9	1.927.473,6	9,3
Aduanas	423.637,0	-29,6	496.006,2	17,1	575.120,1	16,0
Impuesto a los ingresos y utilidades	468.215,5	-1,8	508.459,6	8,6	553.533,5	8,9
Ventas (internas)	339.994,2	1,5	365.128,8	7,4	390.813,6	7,0
Consumo (interno)	18.656,4	9,8	18.539,2	-0,6	20.048,0	8,1
Otros ingresos tributarios ^{3/}	353.828,2	10,3	375.168,9	6,0	387.958,4	3,4
INGRESOS NO TRIBUTARIOS	69.380,8	11,3	169.277,4	144,0	180.341,2	6,5
Contribuciones Sociales	39.351,7	23,0	44.991,4	14,3	49.632,7	10,3
Otros ingresos no tributarios	9.353,2	15,3	11.940,1	27,7	14.585,8	22,2
Transferencias	20.675,9	-7,1	112.345,9	443,4	116.122,7	3,4
INGRESOS DE CAPITAL	0,0	-100,0	278,4	0	163,5	-41,3
B. GASTOS TOTALES SIN INTERESES	1.734.194,3	25,5	2.189.683,9	26,3	2.400.960,4	9,6
GASTOS CORRIENTES	1.864.536,2	22,7	2.345.055,4	25,8	2.590.648,9	10,5
Remuneraciones ^{4/}	780.235,4	32,2	955.471,6	22,5	1.074.283,6	12,4
Bienes y servicios	64.070,2	31,3	73.581,7	14,8	81.170,9	10,3
Transferencias ctes	703.830,9	22,4	963.206,0	36,9	1.058.539,4	9,9
Sector privado	314.397,6	14,3	359.994,9	14,5	386.952,4	7,5
Sector público	382.307,4	29,2	595.478,1	55,8	665.392,0	11,7
Sector externo	2.713,3	5,7	3.482,1	28,3	3.115,8	-10,5
Transf. Ctes. con recurso externo	4.412,6	173,8	4.250,9	-3,7	3.079,2	-27,6
Servicio de intereses	316.399,7	3,7	352.796,1	11,5	376.655,0	6,8
Deuda interna	239.446,2	3,7	289.926,5	21,1	321.965,3	11,1
Deuda externa	76.953,5	3,5	62.869,6	-18,3	54.689,7	-13,0
GASTOS DE CAPITAL	186.057,8	N.C.	197.424,6	6,1	186.966,5	-5,3
Inversión	43.280,1	78,6	35.170,8	-18,7	33.240,5	-5,5
Transferencias	142.777,7	N.C.	162.253,8	13,6	153.726,0	-5,3
C. RESULTADO PRIMARIO (A-B)	-60.482,2	N. C.	-256.825,4	324,6	-292.982,1	14,1
D. TOTAL DE GASTOS	2.050.594,0	21,6	2.542.480,0	24,0	2.777.615,4	9,2
E. RESULTADO FINANCIERO TOTAL (A-D)	-376.881,9	N. C.	-609.621,5	61,8	-669.637,1	9,8
DISCREPANCIA ESTADÍSTICA	-2.579,5	N. C.	22.532,5	N. C.	-1.883,6	N.C
F. FINANCIAMIENTO NETO REQUERIDO	379.461,4	N.C.	587.089,0	54,7	671.520,7	14,4
Interno neto	566.509,5	N.C.	346.676,5	-38,8	813.841,7	134,8
Externo neto	-187.048,1	N.C.	240.412,5	N. C.	-142.321,0	N.C.

1/ Base devengado.

2/ Cifras preliminares.

3/ Incluye el monto de impuesto único a los combustibles por producto que se procesa localmente.

4/ Incluye cargas sociales.

N.C.= Corresponde a una variación extremadamente grande que perdería el sentido económico.

Fuente: Ministerio de Hacienda y Departamento de Estadística Macroeconómica, BCCR.

GOBIERNO CENTRAL: INGRESOS TOTALES
Tasas de variación interanual a setiembre

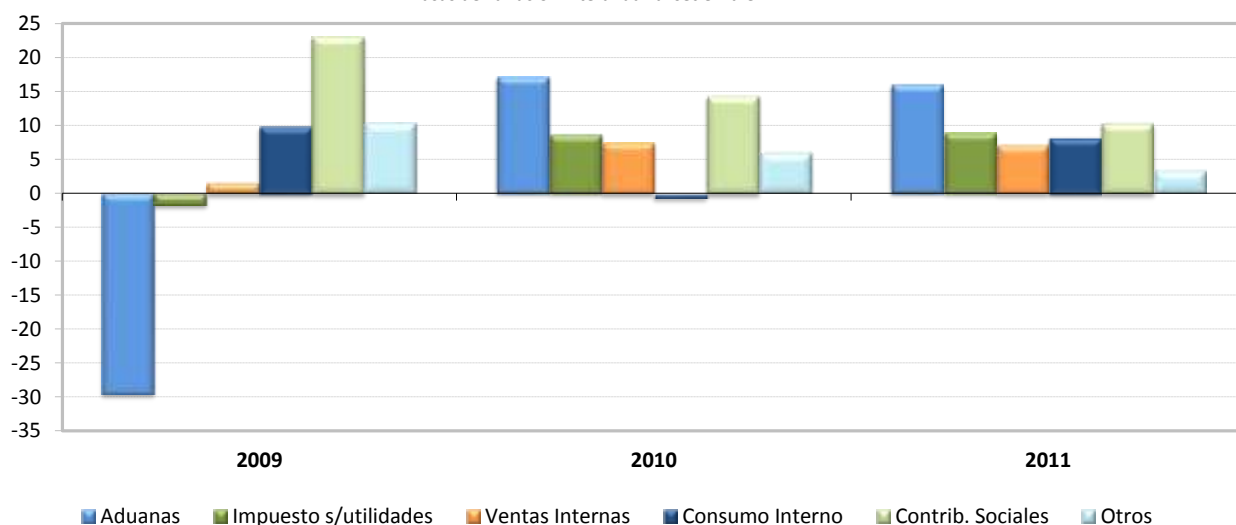

GOBIERNO CENTRAL: ESTRUCTURA DE INGRESOS TOTALES ^{1/}
(Cifras acumuladas a setiembre, en millones de colones y porcentajes)

	2009		2010		2011	
	Monto	Composición %	Monto	Composición %	Monto ^{1/}	Composición %
INGRESOS TOTALES	1.673.712,1	100,0	1.932.858,5	100,0	2.107.978,3	100,0
INGRESOS CORRIENTES	1.673.712,1	100,0	1.932.580,1	100,0	2.107.814,8	100,0
Ingresos tributarios	1.604.331,3	95,9	1.763.302,7	91,2	1.927.473,6	91,4
Aduanas	423.637,0	25,3	496.006,2	25,7	575.120,1	27,3
Impuesto a los ingresos y utilidades	468.215,5	28,0	508.459,6	26,3	553.533,5	26,3
Ventas (internas)	339.994,2	20,3	365.128,8	18,9	390.813,6	18,5
Consumo (interno)	18.656,4	1,1	18.539,2	1,0	20.048,0	1,0
Otros ingresos tributarios 2/	353.828,2	21,1	375.168,9	19,4	387.958,4	18,4
Ingresos no tributarios	69.380,8	4,1	169.277,4	8,8	180.341,2	8,6
Contribuciones Sociales	39.351,7	2,4	44.991,4	2,3	49.632,7	2,4
Otros ingresos no tributarios	9.353,2	0,6	11.940,1	0,6	14.585,8	0,7
Transferencias	20.675,9	1,2	112.345,9	5,8	116.122,7	5,5
INGRESOS DE CAPITAL	0,0	0,0	278,4	0,0	163,5	0,0

1/ Cifras preliminares.

2/ Incluye el monto del impuesto único a los combustibles por producto que se procesa localmente.

Fuente: Ministerio de Hacienda y Departamento de Estadística Macroeconómica, BCCR.

GOBIERNO CENTRAL: GASTOS TOTALES
Tasas de variación interanual a setiembre

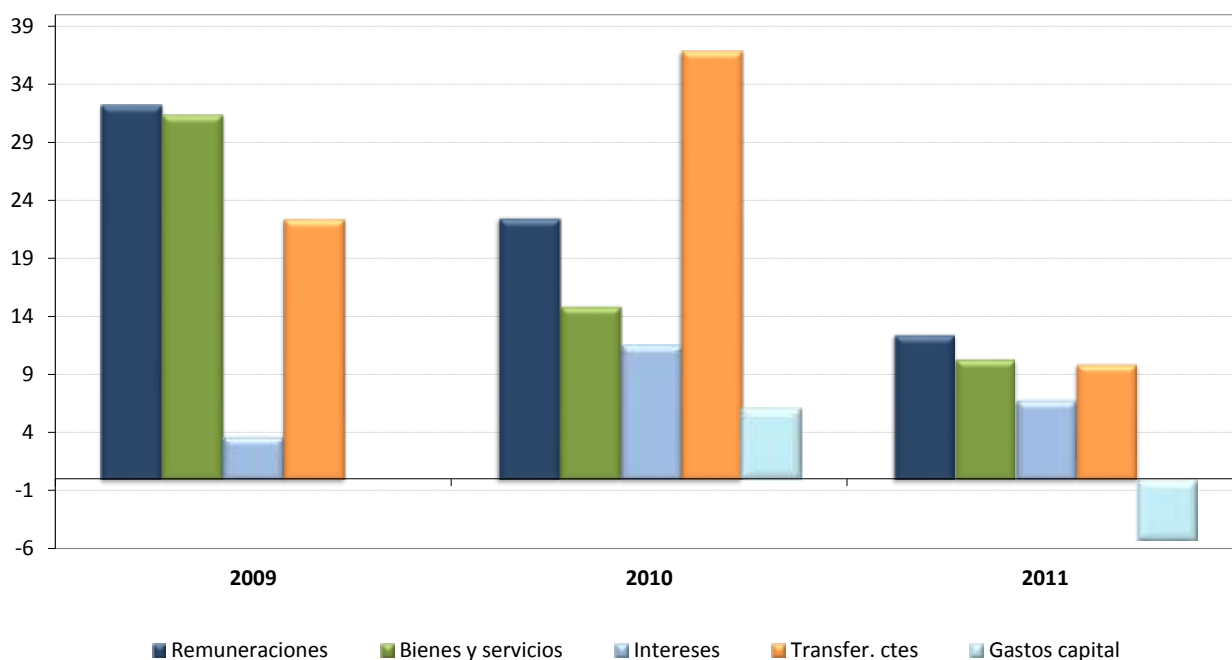

GOBIERNO CENTRAL: ESTRUCTURA DE GASTOS TOTALES ^{1/}
(Cifras acumuladas a setiembre, en millones de colones y porcentajes)

	2009		2010		2011	
	Monto	%	Monto	%	Monto ^{2/}	%
A. GASTOS CORRIENTES	1.864.536,2	90,9	2.345.055,4	92,2	2.590.648,9	93,3
Remuneraciones	780.235,4	38,0	955.471,6	37,6	1.074.283,6	38,7
Bienes y servicios	64.070,2	3,1	73.581,7	2,9	81.170,9	2,9
Transferencias ctes	703.830,9	34,3	963.206,0	37,9	1.058.539,4	38,1
Sector privado	314.397,6	15,3	359.994,9	14,2	386.952,4	13,9
Sector público	382.307,4	18,6	595.478,1	23,4	665.392,0	24,0
Sector externo	2.713,3	0,1	3.482,1	0,1	3.115,8	0,1
Transf. corrientes con recurso externo	4.412,6	0,2	4.250,9	0,2	3.079,2	0,1
Servicio de Intereses	316.399,7	15,4	352.796,1	13,9	376.655,0	13,6
Deuda interna	239.446,2	11,7	289.926,5	11,4	321.965,3	11,6
Deuda externa	76.953,5	3,8	62.869,6	2,5	54.689,7	2,0
B. GASTOS DE CAPITAL	186.057,8	9,1	197.424,6	7,8	186.966,5	6,7
Inversión	43.280,1	2,1	35.170,8	1,4	33.240,5	1,2
Transferencias	142.777,7	7,0	162.253,8	6,4	153.726,0	5,5
C. TOTAL DE GASTOS	2.050.594,0	100,0	2.542.480,0	100,0	2.777.615,4	100,0

1/ Base devengado.

2/ Cifras preliminares.

Fuente: Ministerio de Hacienda y Departamento de Estadística Macroeconómica, BCCR.

SECTOR PÚBLICO GLOBAL
INDICADORES DE LA DEUDA INTERNA Y EXTERNA
-saldos en millones de colones y porcentajes-

	2009	Mar-10	Jun-10	Set-10	Dic-10	Mar-11	Jun-11	Set-11
Deuda Pública Total (millones de colones) ^{1/}	7.058.451,0	7.220.686,4	7.437.644,6	7.752.690,4	8.077.880,0	8.237.314,5	8.655.894,1	8.904.650,6
- Deuda Interna ^{2/}	5.004.237,8	5.321.044,2	5.550.925,5	5.579.395,2	5.859.116,5	6.244.555,5	6.690.225,7	6.958.274,5
- Deuda Externa ^{3/}	2.054.213,3	1.899.642,2	1.886.719,1	2.173.295,3	2.218.763,5	1.992.759,0	1.965.668,4	1.946.376,1
Deuda Pública Total (% del PIB)	42,1	38,3	39,5	41,1	42,9	39,8	41,8	43,0
- Deuda Interna	29,9	28,2	29,5	29,6	31,1	30,2	32,3	33,6
- Deuda Externa	12,2	10,1	10,0	11,5	11,8	9,6	9,5	9,4
Deuda Pública Total según origen (% del total)								
- Deuda Interna	70,9	73,7	74,6	72,0	72,5	75,8	77,3	78,1
- Deuda Externa	29,1	26,3	25,4	28,0	27,5	24,2	22,7	21,9
Deuda Pública Total según moneda (% del total)								
- Moneda Nacional	59,7	62,7	63,5	61,4	61,9	64,8	67,3	67,6
- Moneda Extranjera	40,3	37,3	36,5	38,6	38,1	35,2	32,7	32,4
Deuda Pública Total según deudor (% del total)								
- Gobierno Central	64,9	65,7	67,2	69,3	69,8	69,3	69,8	69,6
- Banco Central de Costa Rica	19,8	20,5	19,5	17,6	17,3	19,1	19,1	19,8
- Resto de Sector Público ^{4/}	15,2	13,8	13,3	13,1	12,9	11,7	11,1	10,6
Deuda Pública Interna según moneda (% del total)								
- Moneda Nacional	84,7	85,1	85,0	85,3	86,3	85,5	87,0	86,6
- Moneda Extranjera	15,3	14,9	15,0	14,7	13,7	14,5	13,0	13,4
Deuda Pública Interna según deudor (% del total)								
- Gobierno Central	72,2	72,3	74,0	75,6	76,3	75,0	75,4	74,9
- Banco Central	27,5	27,4	25,8	24,1	23,5	24,7	24,4	24,9
- Resto del sector público no financiero	0,3	0,3	0,3	0,3	0,2	0,2	0,2	0,2
Deuda Pública Interna según tenedor (% del total) ^{5/}								
- Banco Central de Costa Rica	3,1	3,0	3,2	3,6	3,4	3,7	4,3	4,2
- Bancos Comerciales	16,1	16,0	17,4	17,1	19,6	24,7	23,6	21,5
- Otras Sociedades de depósito	4,2	4,3	4,4	4,8	4,7	5,3	5,7	5,8
- Sector Público ^{6/}	45,6	45,2	44,5	44,8	44,2	39,7	38,4	41,0
- Sector Privado	26,9	27,8	27,1	26,4	24,8	23,7	25,4	25,0
- Sector Externo	4,1	3,7	3,5	3,4	3,3	2,9	2,6	2,5
Deuda Pública Externa según acreedor (% del total)								
- Organismos multilaterales	50,9	50,5	50,2	56,4	55,2	59,6	55,9	57,1
- Organismos bilaterales	10,3	10,6	10,9	9,8	9,9	10,7	10,1	10,6
- Banca internacional y Proveedores	1,6	1,4	1,2	1,1	2,8	1,0	5,4	3,5
- Otros ^{7/}	37,2	37,5	37,7	32,8	32,1	28,8	28,5	28,8
Partidas de memorándum:								
PIB (millones de colones)	16.763.545,5	18.841.223,0	18.841.223,0	18.841.223,0	18.841.223,0	20.695.534,3	20.695.534,3	20.695.534,3
Deuda pública externa (millones de dólares)	3.582,8	3.601,4	3.576,9	4.120,2	4.206,4	3.824,8	3.855,2	3.817,3

1/ Cifras sin consolidar del Ministerio de Hacienda.

2/ Incluye valor nominal de la deuda interna bonificada del Gobierno Central y del resto del sector público. Además, incluye las captaciones del Banco Central: BEM moneda nacional y extranjera, CERTD\$ y depósitos a plazo de bancos comerciales en dólares, e incluye depósitos electrónicos a plazo.

3/ El saldo correspondiente se convierte a colones utilizando el tipo de cambio promedio anual.

4/ Incluye títulos del INVU, ICE, IMAS.

5/ Estructura calculada con base en la tenencia de la deuda interna bonificada del sector público que elabora el Departamento de Estadística Macroeconómica.

6/ Incluye información de la tenencia de Gobierno y BCCR para el sector público financiero no bancario (SPFNB), sector público no financiero (SPNF) y resto del sector público.

7/ Incluye la tenencia de los bonos colocados por el Gobierno y el ICE en el extranjero.

Fuente: Ministerio de Hacienda y Departamento de Estadística Macroeconómica, BCCR.

GOBIERNO CENTRAL
INDICADORES DE LA DEUDA INTERNA Y EXTERNA
 -saldos en millones de colones y porcentajes-

	2009	Mar-10	Jun-10	Set-10	Dic-10	Mar-11	Jun-11	Set-11
Deuda Total (millones de colones)	4.604.453,9	4.759.967,2	5.013.251,0	5.386.746,5	5.597.798,4	5.706.292,6	6.041.957,8	6.202.036,6
- Deuda Interna ^{1/}	3.614.335,8	3.850.128,6	4.107.737,6	4.219.290,0	4.423.221,0	4.685.529,8	5.043.051,8	5.208.658,8
- Deuda Externa ^{2/}	990.118,1	909.838,6	905.513,3	1.167.456,5	1.174.577,4	1.020.762,8	998.905,9	993.377,8
Deuda Total (% del PIB)	27,5	25,3	26,6	28,6	29,7	27,6	29,2	30,0
- Deuda Interna	21,6	20,4	21,8	22,4	23,5	22,6	24,4	25,2
- Deuda Externa	5,9	4,8	4,8	6,2	6,2	4,9	4,8	4,8
Deuda Total según origen (% del total)								
- Deuda Interna	78,5	80,9	81,9	78,3	79,0	82,1	83,5	84,0
- Deuda Externa	21,5	19,1	18,1	21,7	21,0	17,9	16,5	16,0
Deuda Total según moneda (% del total)								
- Moneda Nacional	64,2	66,0	66,1	63,6	65,7	68,9	70,0	70,3
- Moneda Extranjera	35,8	34,0	33,9	36,4	34,3	31,1	30,0	29,7
Deuda Interna según tenedor (% del total) ^{3/}								
- Banco Central de Costa Rica	0,5	0,4	0,4	0,4	0,3	0,3	0,3	0,3
- Bancos Comerciales	19,2	19,2	20,8	20,2	23,6	25,9	24,1	21,4
- Otras Sociedades de depósito	2,1	2,2	2,1	2,1	2,2	2,6	2,3	2,7
- Sector Público ^{4/}	49,7	50,5	47,7	49,0	48,9	45,6	45,7	50,0
- Sector Privado	22,8	22,5	24,1	23,6	20,4	21,4	23,7	22,2
- Sector Externo	5,6	5,2	4,9	4,7	4,5	4,2	3,9	3,8
Deuda Interna según moneda (% del total)								
- Moneda Nacional	81,9	82,1	81,1	81,8	83,2	84,0	83,9	83,7
- Moneda Extranjera	18,1	17,9	18,9	18,2	16,8	16,0	16,1	16,3
Deuda Interna según clase de título (% del total) ^{5/}								
-Títulos de Propiedad	99,87	99,88	99,90	99,91	99,93	99,94	99,95	99,96
Tasa Básica	12,0	11,2	10,4	10,1	9,7	8,8	7,8	7,3
Cero Cupón	10,3	10,6	10,7	8,8	7,8	10,0	9,5	7,5
Cero Cupón dólares	1,5	1,0	1,0	1,2	1,2	1,1	3,1	3,1
TUDES	23,9	24,2	23,4	23,0	22,7	24,2	26,0	26,1
TP\$ tasa ajustable	1,0	0,8	0,7	0,7	0,5	0,3	0,2	0,1
TP\$ tasa fija	15,5	16,1	17,2	16,4	15,1	14,6	12,9	13,1
Renta Real	0,0	0,0	0,0	0,0	0,0	0,0	0,0	0,0
DOLEC ajustable	0,0	0,0	0,0	0,0	0,0	0,0	0,0	0,0
TPc tasa fija	35,6	36,0	36,5	39,8	42,9	40,9	40,6	42,8
TIAB	0,0	0,0	0,0	0,0	0,0	0,0	0,0	0,0
-Otros Bonos Deuda Interna	0,1	0,1	0,1	0,1	0,1	0,1	0,0	0,0

Partidas de memorándum:

PIB (millones de colones)	16.763.545,5	18.841.223,0	18.841.223,0	18.841.223,0	18.841.223,0	20.695.534,3	20.695.534,3	20.695.534,3
D. Ext.Gobierno Central (millones de dólares)	1.726,9	1.724,9	1.716,7	2.213,3	2.226,8	1.959,2	1.959,1	1.948,3

1/ Incluye valor nominal de la deuda interna bonificada del Gobierno Central.

2/ El saldo correspondiente se convierte a colones utilizando el tipo de cambio promedio anual.

3/ Estructura calculada con base en la tenencia de la deuda interna bonificada del Gobierno que elabora el Departamento de Estadística Macroeconómica.

4/ Incluye información del sector público financiero no bancario (SPFNB), sector público no financiero (SPNF) y resto sector público.

5/ Estructura calculada con base en la información de la Dirección de Crédito Público.

Fuente: Ministerio de Hacienda y Departamento de Estadística Macroeconómica, BCCR.

BANCO CENTRAL DE COSTA RICA
INDICADORES DE LA DEUDA INTERNA Y EXTERNA
 -saldos en millones de colones y porcentajes-

	2009	Mar-10	Jun-10	Set-10	Dic-10	Mar-11	Jun-11	Set-11
Deuda Total (millones de colones)	1.408.845,0	1.486.655,4	1.457.503,5	1.373.998,8	1.448.312,3	1.570.385,2	1.656.842,0	1.758.772,5
- Deuda Interna ^{1/}	1.375.575,8	1.456.589,4	1.428.861,7	1.345.778,9	1.421.569,4	1.544.699,4	1.632.847,6	1.735.289,4
- Deuda Externa ^{2/}	33.269,2	30.066,0	28.641,8	28.219,8	26.742,9	25.685,8	23.994,4	23.483,0
Deuda Total (% del PIB)	8,4	7,9	7,7	7,3	7,7	7,6	8,0	8,5
- Deuda Interna	8,2	7,7	7,6	7,1	7,5	7,5	7,9	8,4
- Deuda Externa	0,2	0,2	0,2	0,1	0,1	0,1	0,1	0,1
Deuda Total según origen (% del total)								
- Deuda Interna	97,6	98,0	98,0	97,9	98,2	98,4	98,6	98,7
- Deuda Externa	2,4	2,0	2,0	2,1	1,8	1,6	1,4	1,3
Deuda Total según moneda (% del total)								
- Moneda Nacional	89,7	90,9	94,3	94,0	94,4	88,6	95,3	93,8
- Moneda Extranjera	10,3	9,1	5,7	6,0	5,6	11,4	4,7	6,2
Deuda Interna según tenedor (% del total) ^{3/}								
- Bancos Comerciales	10,7	10,2	11,2	13,5	13,6	13,6	13,3	13,0
- Otras Sociedades de Depósito	8,9	9,1	9,9	10,0	10,1	14,9	17,0	16,1
- Sector Público ^{4/}	38,8	34,0	36,5	23,4	35,4	34,0	30,9	30,0
- Sector Privado	41,6	46,7	42,4	53,1	40,9	37,5	38,8	41,0
Deuda Interna según moneda (% del total)								
- Moneda Nacional	91,9	92,8	96,3	96,1	96,2	90,1	96,7	95,0
- Moneda Extranjera	8,1	7,2	3,7	3,9	3,8	9,9	3,3	5,0
Deuda Interna según clase de título (% del total)								
- BEM moneda nacional	72,2	80,3	83,3	85,8	83,2	83,0	89,9	89,6
- BEM moneda extranjera	0,2	0,2	0,2	0,2	0,2	0,1	0,1	0,1
- CERTD\$	7,9	7,0	3,4	3,7	3,5	3,1	2,9	2,7
- Facilidad de depósito MIL	0,0	0,0	0,0	0,0	4,3	6,6	0,3	2,1
- Depósitos electrónicos a plazo	19,7	12,5	13,1	10,4	9,0	7,2	6,7	5,4
Partidas de memorándum:								
PIB (millones de colones)	16.763.545,5	18.841.223,0	18.841.223,0	18.841.223,0	18.841.223,0	20.695.534,3	20.695.534,3	20.695.534,3
Deuda externa del BCCR (millones de dólares)	58,0	57,0	54,3	53,5	50,7	49,3	47,1	46,1

1/ Incluye BEM moneda nacional y extranjera, CERTD\$, depósitos electrónicos a plazo y depósitos en el MIL

2/ El saldo correspondiente se convierte a colones utilizando el tipo de cambio promedio anual.

3/ Estructura calculada con base en la tenencia de la deuda interna bonificada del BCCR que elabora el Departamento de Estadística Macroeconómica.

4/ Incluye información del sector público financiero no bancario (SPFNB), sector público no financiero (SPNF) y resto del sector público.

Fuente: Ministerio de Hacienda y Departamento de Estadística Macroeconómica, BCCR.

GOBIERNO CENTRAL ^{1/}
TENENCIA DE LA DEUDA INTERNA BONIFICADA
-Saldos en millones de colones-

	2009	2010				2011		
	Dic	Mar	Jun	Set	Dic	Mar	Jun	Set
TOTAL VALOR NOMINAL ^{2/}	3.614.336	3.850.129	4.107.738	4.219.290	4.423.208	4.685.530	5.043.052	5.208.659
TOTAL VALOR TRANSADO ^{3/}	2.828.434	3.064.807	3.281.086	3.419.647	3.533.896	3.813.190	4.112.166	4.219.572
I. SISTEMA FINANCIERO (i+ii)	621.393	662.969	752.973	765.454	895.220	1.051.803	1.097.402	993.654
i. SISTEMA BANCARIO NACIONAL	561.310	595.263	686.111	694.503	811.800	955.250	994.028	881.095
<i>Banco Central</i>	17.557	15.157	15.157	15.157	15.157	12.757	12.757	12.757
<i>Banco Nacional Costa Rica</i>	158.791	134.752	184.370	194.042	238.379	253.763	286.862	260.104
<i>Banco de Costa Rica</i>	141.888	113.107	107.639	111.786	130.569	144.052	130.932	131.928
<i>Banco Crédito Agrícola</i>	90.252	141.608	154.083	150.856	175.303	189.442	183.738	183.991
<i>Banco Popular Des.Comunal</i>	82.611	101.303	116.375	90.181	101.183	168.876	191.099	108.003
<i>Bancos Privados</i>	70.212	89.336	108.487	132.481	151.210	186.360	188.639	184.312
ii. RESTO OTRAS SOCIEDADES DE DEPÓSITO	60.083	67.706	66.862	70.951	83.421	96.553	103.374	112.559
<i>Cooperativas</i>	30.058	28.069	26.811	33.370	39.137	46.862	50.949	55.521
<i>Financieras</i>	165	151	114	63	62	3.695	4.390	4.906
<i>Mutuales</i>	22.068	28.718	27.576	26.141	27.962	27.633	26.075	26.717
<i>Otros intermediarios</i>	7.793	10.767	12.361	11.378	16.260	18.364	21.960	25.415
II. SECTOR FINANCIERO NO BANCARIO	287.711	351.437	355.786	340.436	372.525	413.634	469.578	524.529
<i>Banco Hipotecario de la Vivienda</i>	0	0	0	0	0	0	0	0
<i>Inst.Fomento Asesoría Municipal</i>	1.356	1.356	1.356	1.356	1.356	1.356	1.356	1.356
<i>Instituto Nacional de Seguros</i>	91.169	145.294	146.172	155.391	178.312	213.519	268.030	320.186
<i>Poder Judicial (Junta de Pensiones)</i>	195.186	204.786	208.258	183.689	192.857	198.759	200.192	202.987
III. SECTOR PUBLICO NO FINANCIERO	860.698	937.095	959.124	1.000.960	1.024.086	984.815	1.064.412	1.149.885
<i>Caja Costarricense de Seguro Social</i>	773.020	848.990	866.420	890.447	936.341	893.574	963.310	1.048.848
<i>Consejo Nacional Producción</i>	86	89	89	93	96	96	632	636
<i>Inst.Cost.Acueductos y Alcantarillados</i>	1.418	2.149	6.970	9.446	3.111	4.546	6.853	9.830
<i>Inst.Costarricense de Electricidad ^{4/}</i>	-	-	-	-	-	-	-	-
<i>Inst.Costarricense de Turismo</i>	9.385	10.285	10.828	13.551	10.023	11.794	14.726	14.790
<i>Instituto de Desarrollo Agrario</i>	22.298	25.924	25.878	27.417	20.782	25.449	25.691	26.518
<i>Instituto Nacional de Aprendizaje</i>	20.581	20.955	16.955	17.557	17.692	16.583	19.000	19.000
<i>Junta de Protección Social</i>	26.082	28.375	31.586	31.711	35.467	32.146	33.609	29.693
<i>Refinadora Costarricense de Petróleo</i>	7.827	327	397	10.738	575	627	591	569
IV. RESTO DEL SECTOR PUBLICO ^{5/}	256.608	282.195	300.728	223.051	334.717	353.363	440.891	435.502
V. SECTOR PRIVADO	802.023	831.111	912.476	1.089.747	907.347	1.009.575	1.039.884	1.116.001
<i>Sector no Residente ^{6/}</i>	159.018	159.018	159.018	159.018	159.018	159.018	159.018	159.018
<i>Sector Privado</i>	643.005	672.093	753.458	930.729	748.329	850.557	880.866	956.983

1/ Incluye deuda bonificada en colones y dólares.

2/ Valor de la deuda interna bonificada según la Tesorería Nacional, el cual incluye la capitalización de los títulos indexados a la inflación (TUDES) y al tipo de cambio (TP\$Ajust y TP\$Fijo). A partir del mes de diciembre del 2006, se valoran los títulos al tipo de cambio calculado por el Ministerio de Hacienda.

3/ Valor de la tenencia de deuda interna bonificada según Banco Central, el cual no incluye la capitalización de los títulos indexados a la inflación (TUDES) y los títulos en dólares al tipo de cambio (TP\$A y TP\$F). Además, el detalle de las inversiones según tenedor también se registra a valor transado y valora los títulos en dólares al tipo de cambio de referencia para la venta.

4/ A partir de agosto del 2008, la información de esta institución no se publica en forma explícita y se agrega con el resto del sector público, debido al carácter confidencial que le atribuye el artículo 35 de la Ley No. 8660 de Fortalecimiento y Modernización de las Entidades Públicas del sector Telecomunicaciones.

5/ Cifras preliminares a partir de julio, 2011. A partir de junio incluye \$170 millones de SUTEL.

6/ Incluye \$300 millones de dolares de títulos colocados en el mercado interno y adquiridos por el Gobierno de China.

Fuente: Ministerio de Hacienda y Departamento de Estadística Macroeconómica, BCCR.

BANCO CENTRAL DE COSTA RICA
TENENCIA DE LA DEUDA BONIFICADA EN MONEDA NACIONAL
-Saldos en millones de colones-

	2009	2010				2011		
	Dic	Mar	Jun	Set	Dic	Mar	Jun	Set
TOTAL EN CIRCULACIÓN	993.253	1.172.350	1.190.793	1.154.913	1.182.302	1.281.513	1.468.716	1.554.945
I. SISTEMA FINANCIERO (i+ii)	194.826	226.219	250.954	271.558	279.809	372.934	448.618	442.759
i. SISTEMA BANCARIO NACIONAL	88.715	106.700	117.297	115.387	118.839	190.508	249.379	241.181
<i>Banco Nacional Costa Rica</i>	14.723	10.712	4.646	5.678	6.079	17.502	29.765	30.067
<i>Banco de Costa Rica</i>	19.320	25.852	25.719	22.296	23.784	43.150	36.636	40.073
<i>Banco Crédito Agrícola</i>	26.997	27.555	22.001	18.327	18.296	23.684	34.717	30.900
<i>Banco Popular Des.Comunal</i>	10.058	11.975	10.488	12.638	17.316	32.488	79.975	80.010
<i>Bancos Privados</i>	17.616	30.606	54.443	56.448	53.365	73.685	68.286	60.132
ii. RESTO OTRAS SOCIEDADES DE DEPÓSITO	106.111	119.519	133.657	156.171	160.970	182.425	199.240	201.579
<i>Cooperativas</i>	63.925	72.253	80.750	98.950	102.079	117.037	120.547	120.928
<i>Financieras</i>	0	0	15	217	0	1.016	1.819	1.828
<i>Mutuales</i>	21.016	21.562	21.892	21.861	22.461	19.962	27.689	28.591
<i>Otros intermediarios</i>	21.171	25.703	30.999	35.143	36.431	44.411	49.185	50.231
II. SECTOR FINANCIERO NO BANCARIO	1.870	12.340	41.675	59.235	42.989	56.260	60.532	78.670
<i>Banco Hipotecario de la Vivienda</i>	0	0	0	0	0	0	0	0
<i>Instituto Nacional de Seguros</i>	0	10.469	39.805	59.235	42.989	55.114	54.414	71.754
<i>Poder Judicial (Junta de Pensiones)</i>	1.870	1.870	1.870	0	0	1.146	6.118	6.916
III. SECTOR PÚBLICO NO FINANCIERO	213.775	209.486	210.229	193.949	194.057	187.914	207.000	196.275
<i>Caja Costarricense de Seguro Social</i>	213.775	209.486	210.229	193.949	194.057	187.914	207.000	196.275
<i>Consejo Nacional de Producción</i>	0	0	0	0	0	0	0	0
<i>Inst.Cost.Acueductos y Alcantarillados</i>	0	0	0	0	0	0	0	0
<i>Inst.Costarricense de Electricidad ^{1/}</i>	-	0	0	0	0	0	0	0
<i>Instituto Nacional de Aprendizaje</i>	0	0	0	0	0	0	0	0
<i>Junta de Protección Social</i>	0	0	0	0	0	0	0	0
IV. RESTO DEL SECTOR PÚBLICO ^{2/}	170.036	176.382	182.922	17.228	181.763	192.428	186.065	190.993
V. SECTOR PRIVADO	412.746	547.923	505.012	612.944	483.683	471.977	566.501	646.248
<i>Sector Privado</i>	412.746	547.923	505.012	612.944	483.683	471.977	566.501	646.248
CERTD\$ (millones de dólares)	187,3	187,3	93,2	93,2	93,2	93,2	93,2	93,2

1/ A partir de agosto del 2008, la información de esta institución no se publica en forma explícita y se agrega con el resto del sector público, debido al carácter confidencial que le atribuye el artículo 35 de la Ley No. 8660 de Fortalecimiento y Modernización de las Entidades Públicas del sector Telecomunicaciones.

2/ Cifras preliminares a partir de julio, 2011.

Fuente: Banco Central de Costa Rica y entidades públicas.

4. Cuentas monetarias y financieras

4.1 Agregados monetarios¹

De manera análoga a lo expresado en informes mensuales de coyuntura previos, en octubre del 2011 se mantuvo el dinamismo de los agregados monetarios líquidos en moneda nacional. Ello se manifestó en tasas interanuales de crecimiento de la emisión monetaria y del medio circulante superiores a las registradas en igual mes del año anterior². Esta mayor demanda de dinero, en particular, en activos líquidos en colones estuvo asociada al auge mostrado en la demanda interna y la desdolarización del ahorro financiero.

Sobre esto último, destacó como explicación, el incremento en el nivel medio del premio por mantener ahorro financiero en instrumentos denominados en colones, el cual en promedio en los últimos tres meses fue de 3,2%, en tanto que en igual periodo del 2010 el nivel medio del mismo fue -0,8%. Este incremento en el premio fue el resultado de la disminución de las expectativas de variación del tipo de cambio en los últimos seis meses.

Al comparar el crecimiento promedio anual de la riqueza total, la riqueza financiera privada y la liquidez total, en el período enero-octubre del año en curso, (10,7%, 9,1%, y 9,3, en su orden³), se aprecia que la riqueza total y la liquidez mostraron tasas similares a las observadas en el mismo período del año anterior, en tanto que la riqueza financiera privada desaceleró cerca de 4 puntos porcentuales.

¹ Considera información del Banco Central al 31 de octubre del 2011, cifras preliminares de los bancos comerciales al 21 de octubre del 2011 y cifras definitivas del resto de otras sociedades de depósito a agosto del 2011.

² Igual situación se observó al comparar el promedio de las tasas interanuales de crecimiento para el periodo enero-octubre del 2011.

³ Valorando la moneda extranjera al tipo de cambio del Programa Macroeconómico 2011-12.

La riqueza financiera privada mostró en octubre una tasa de expansión interanual de 6,3% (11,1% en octubre del 2010). Si se analiza por instrumentos, la disminución en el crecimiento se explicó por la menor tenencia de títulos fiscales y bonos de estabilización monetaria por parte del sector privado.

Finalmente, el crédito al sector privado mostró una variación interanual de 13,1%, tasa similar a la observada el mes previo y superior a la registrada 12 meses atrás (7,5%)⁴. El saldo de crédito en moneda extranjera se aceleró en el último año, dado que su variación interanual en octubre del 2010 fue de 1,4% y un año después fue de 16,5%; en tanto que el saldo en moneda nacional creció a un menor ritmo (11,0%), aunque similar al observado en igual mes del año anterior (11,8%).

⁴ Igual a la nota 3

Numerario en poder del público (NPP) y reservas internacionales netas (RIN)
- saldos en millones de colones y millones de dólares, respectivamente -

	Saldos	
	NPP	RIN
Ene-09	378.288,0	3.844,1
Feb	369.272,1	4.077,2
Mar	356.295,1	4.167,3
Abr	360.510,1	4.270,7
May	360.928,1	3.900,6
Jun	353.793,3	3.935,8
Jul	361.690,7	3.884,4
Ago	357.487,2	4.052,2
Sep	345.380,8	4.059,4
Oct	359.748,6	4.066,7
Nov	379.105,7	4.059,8
Dic	431.482,2	4.066,2
Ene-10	411.712,1	4.072,4
Feb	401.102,9	4.113,4
Mar	400.897,5	4.155,2
Abr	389.363,1	4.193,9
May	390.256,7	4.042,2
Jun	378.524,9	4.065,0
Jul	393.833,2	4.097,8
Ago	383.809,9	4.048,3
Sep	374.263,1	4.571,3
Oct	396.088,2	4.617,3
Nov	407.961,8	4.603,3
Dic	473.739,5	4.627,2
Ene-11	447.000,1	4.633,2
Feb	435.248,7	4.427,6
Mar	426.734,5	4.641,7
Abr	449.588,9	4.810,6
May	441.035,5	4.650,4
Jun	432.803,6	4.842,8
Jul	441.517,8	4.806,6
Ago	433.325,1	4.808,2
Sep ^{1/}	442.625,9	4.762,9
Oct ^{1/}	462.109,0	4.732,9

1/ información preliminar para las otras sociedades de depósito a septiembre y octubre 2011.

Fuente: Departamento de Estadística Macroeconómica, BCCR.

BCCR: Numerario en poder del público
Saldos en millones de colones

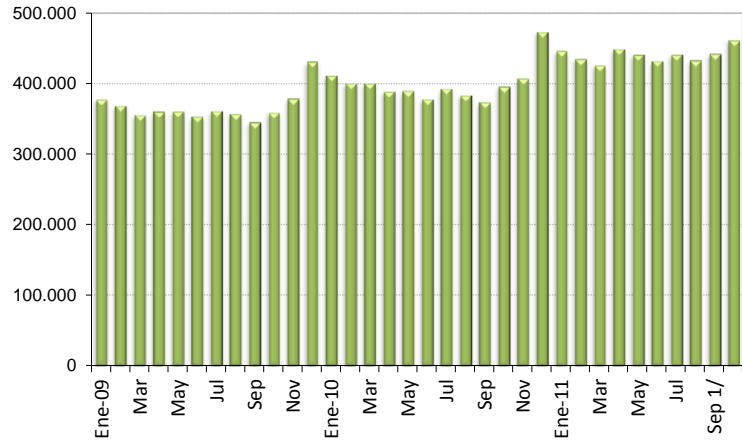

BCCR: Reservas internacionales netas
Saldos en millones de dólares

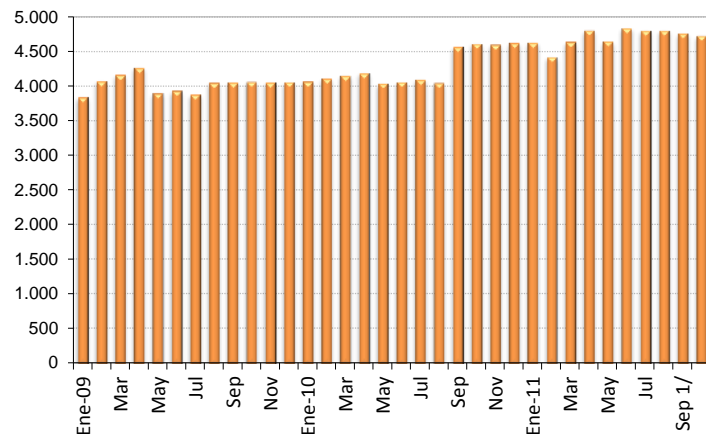

Activos internos netos (AIN) y activos externos netos (AEN) del BCCR
-en millones de colones y millones de dólares-

	SalDOS	
	AIN (¢)	AEN (\$)
Ene-09	-830.532,3	3.744,1
Feb	-1.033.236,1	3.978,3
Mar	-1.024.172,7	4.067,9
Abr	-1.128.353,6	4.171,7
May	-976.562,2	3.800,8
Jun	-982.986,5	3.837,5
Jul	-946.142,4	3.786,1
Ago	-1.041.542,4	3.763,6
Sep	-900.109,1	3.750,8
Oct	-990.069,7	3.757,7
Nov	-888.641,0	3.749,7
Dic	-863.277,5	3.762,9
Ene-10	-907.921,0	3.771,3
Feb	-924.507,0	3.816,2
Mar	-963.561,8	3.860,5
Abr	-939.591,2	3.900,8
May	-863.635,4	3.757,2
Jun	-927.152,6	3.779,2
Jul	-929.132,7	3.805,9
Ago	-910.049,3	3.758,5
Sep	-1.076.308,2	4.274,2
Oct	-1.191.886,3	4.318,3
Nov	-1.086.678,9	4.313,8
Dic	-1.014.335,5	4.335,4
Ene-11	-1.040.502,2	4.338,1
Feb	-964.873,3	4.131,2
Mar	-1.018.487,9	4.343,6
Abr	-1.121.323,1	4.507,8
May	-1.055.399,3	4.352,8
Jun	-1.171.349,5	4.545,2
Jul	-1.149.397,0	4.514,6
Ago	-1.150.785,8	4.515,2
Sep	-1.118.654,6	4.477,6
Oct	-1.087.335,3	4.444,5

Fuente: Departamento de Estadística Macroeconómica, BCCR.

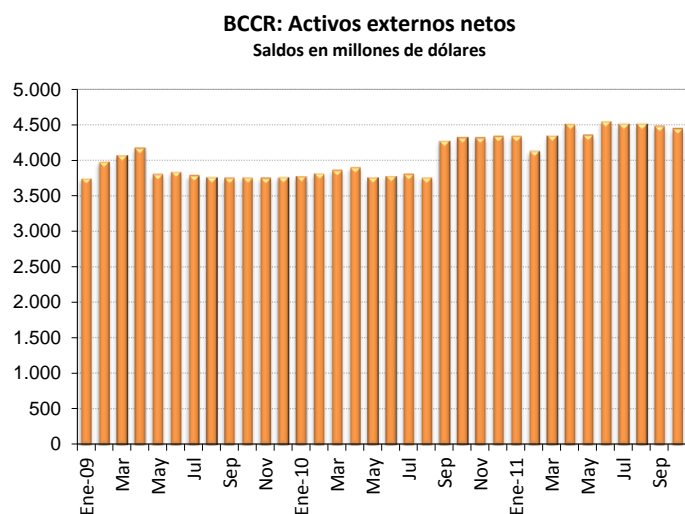
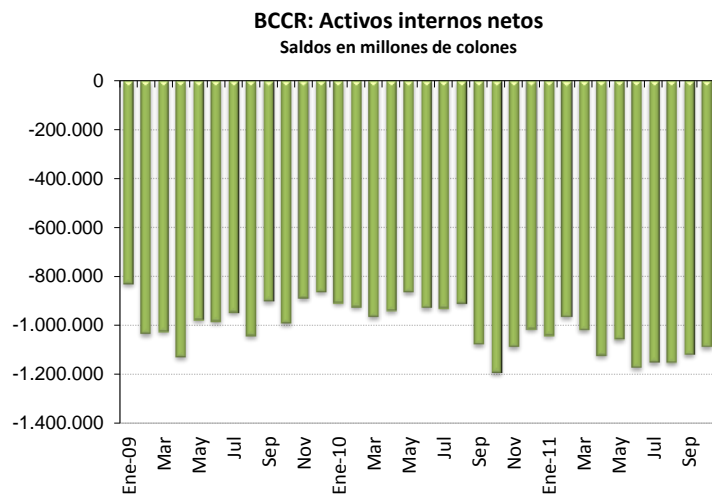

Emisión monetaria y reservas de otras sociedades de depósitos (OSD)
Saldos en millones en colones

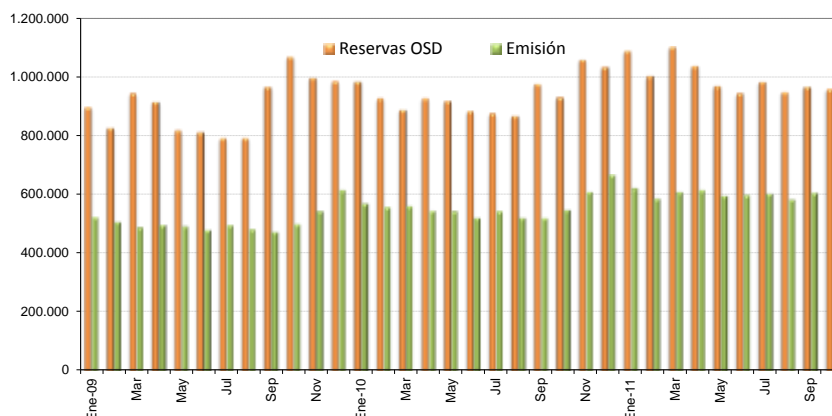

Base monetaria por componentes
Saldos en millones de colones

	Componente interno	Componente externo ^{1/}	Base monetaria (cobertura OSD) ^{2/}	Emisión	Reservas de OSD			
					Caja	Depósitos BCCR ^{3/}	DEP ^{4/}	MIL
Ene-09	-950.393,9	2.079.898,4	1.129.504,5	522.386,5	144.098,5	607.118,0	146.368,6	
Feb	-1.183.817,2	2.229.484,1	1.045.666,9	503.833,7	134.561,7	541.833,1	149.841,2	
Mar	-1.170.966,9	2.271.601,8	1.100.634,9	486.047,9	129.752,8	614.587,0	199.261,7	
Abr	-1.321.544,6	2.370.729,2	1.049.184,6	495.358,0	134.847,9	553.826,6	226.688,7	
May	-1.161.805,3	2.174.068,3	1.012.263,0	489.356,5	128.428,4	522.906,6	166.078,5	
Jun	-1.165.931,6	2.189.737,5	1.023.805,9	478.606,7	124.813,4	545.199,3	141.171,4	
Jul	-1.167.420,2	2.201.834,0	1.034.413,8	494.174,0	132.483,3	540.239,9	119.524,2	
Ago	-1.174.399,0	2.198.987,2	1.024.588,3	480.037,1	122.549,9	544.551,2	125.076,1	
Sep	-1.015.091,5	2.184.787,8	1.169.696,3	470.046,7	124.665,9	699.649,5	141.100,1	
Oct	-1.084.227,2	2.167.707,7	1.083.480,5	497.408,7	137.660,1	586.071,8	345.326,5	
Nov	-878.119,9	2.059.485,2	1.181.365,3	540.989,8	161.884,0	640.375,5	194.112,8	
Dic	-892.185,1	2.102.206,9	1.210.021,8	612.994,5	181.512,3	597.027,3	206.533,9	
Ene-10	-924.558,5	2.093.084,2	1.168.525,7	567.447,9	155.735,8	601.077,8	227.398,6	
Feb	-920.510,4	2.093.341,3	1.172.831,0	555.282,0	154.179,1	617.549,0	155.080,7	
Mar	-846.630,0	2.001.715,6	1.155.085,6	558.667,8	157.770,3	596.417,8	134.592,3	
Abr	-774.650,9	1.973.439,8	1.198.788,9	543.445,8	154.082,7	655.343,1	117.699,5	
May	-813.224,4	2.010.611,6	1.197.387,2	540.800,1	150.543,5	656.587,1	110.663,0	
Jun	-857.149,0	2.002.648,4	1.145.499,4	517.480,2	138.955,2	628.019,2	116.989,3	
Jul	-786.994,6	1.947.261,4	1.160.266,8	541.572,8	147.739,7	618.694,0	108.879,9	
Ago	-740.596,6	1.894.710,0	1.154.113,4	517.670,9	133.861,0	636.442,6	96.521,2	
Sep	-893.509,3	2.148.000,2	1.254.490,9	518.602,8	144.339,7	735.888,1	96.155,7	
Oct	-1.033.565,9	2.195.939,8	1.162.373,9	544.327,8	148.239,5	618.046,2	88.142,7	75.450,0
Nov	-910.161,8	2.170.628,8	1.260.467,0	607.182,6	199.220,8	653.284,3	104.727,2	102.026,0
Dic	-856.757,9	2.201.756,5	1.344.998,6	665.045,5	191.306,0	679.953,1	100.767,1	60.630,0
Ene-11	-850.858,2	2.172.719,6	1.321.861,3	618.932,9	171.932,8	702.928,4	87.317,8	127.665,0
Feb	-761.720,0	2.054.379,1	1.292.659,1	584.544,2	149.295,5	708.114,9	76.329,4	68.350,0
Mar	-804.764,7	2.152.971,9	1.348.207,1	606.188,8	179.454,3	742.018,3	79.009,4	101.972,0
Abr	-902.528,7	2.234.054,6	1.331.525,9	613.573,5	163.984,6	717.952,3	83.681,5	71.070,0
May	-860.549,3	2.176.295,7	1.315.746,4	592.888,1	151.852,6	722.858,3	73.883,1	19.040,0
Jun	-968.392,8	2.266.274,9	1.297.882,1	595.885,7	163.082,1	701.996,5	73.538,5	5.021,0
Jul	-954.680,1	2.256.057,2	1.301.377,1	601.242,3	159.724,5	700.134,8	71.531,2	51.050,0
Ago	-983.491,4	2.284.297,0	1.300.805,6	581.083,3	147.758,2	719.722,2	72.790,7	8.075,0
Sep	-966.404,0	2.276.256,8	1.309.852,9	603.357,2	160.709,5	706.495,6	62.861,5	36.802,0
Oct	-930.285,7	2.256.178,4	1.325.892,7	606.138,0	144.029,1	719.754,7	70.427,0	24.280,0

1/ Se utilizó el tipo de cambio referencia de compra de fin de mes.

2/ La base monetaria (cobertura OSD) comprende la emisión monetaria y los depósitos que los intermediarios financieros regulados (bancos, cooperativas, financieras y mutuales) mantienen en el BCCR.

3/ Depósitos en cuenta corriente de las OSD en el BCCR.

4/ El depósito electrónico a plazo (DEP) es un instrumento a plazo en colones, emitido por el BCCR (Central Directo).

Fuente: Departamento de Estadística Macroeconómica, BCCR.

BCCR: Emisión y base monetaria
Tasa de variación interanual (%)

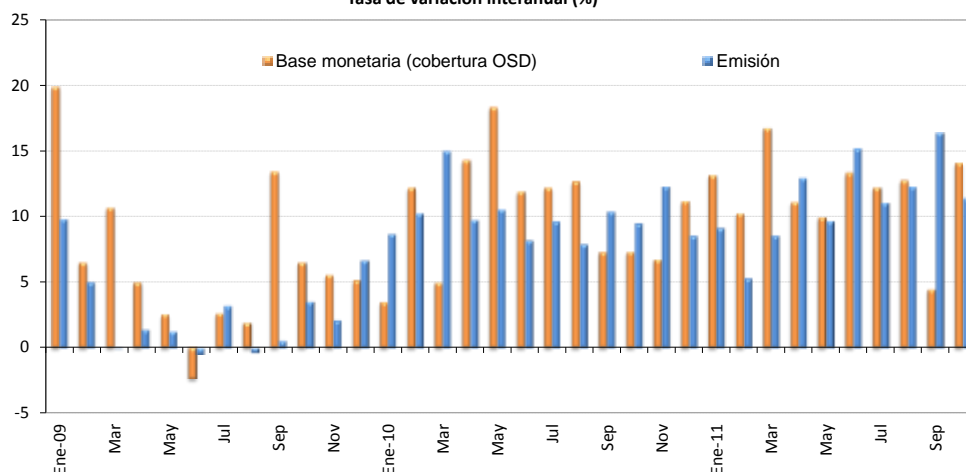

	Componente interno	Variación interanual (%)	Componente externo	Variación interanual (%)	Base monetaria (cobertura OSD)	Variación interanual (%)	Emisión	Variación interanual (%)	Dep. Cta. Cte. OSD en BCCR	Variación interanual (%)
Ene-09	-950.393,9	-19,1	2.079.898,4	-1,8	1.129.504,5	19,8	522.386,5	9,8	607.118,0	30,1
Feb	-1.183.817,2	-2,2	2.229.484,1	1,7	1.045.666,9	6,5	503.833,7	5,0	541.833,1	7,9
Mar	-1.170.966,9	-13,6	2.271.601,8	-3,3	1.100.634,9	10,7	486.047,9	-0,1	614.587,0	20,9
Abr	-1.321.544,6	-3,7	2.370.729,2	-0,1	1.049.184,6	5,0	495.358,0	1,3	553.826,6	8,4
May	-1.161.805,3	-11,9	2.174.068,3	-5,7	1.012.263,0	2,5	489.356,5	1,2	522.906,6	3,8
Jun	-1.165.931,6	2,8	2.189.737,5	0,3	1.023.805,9	-2,4	478.606,7	-0,5	545.199,3	-3,9
Jul	-1.167.420,2	-0,9	2.201.834,0	0,7	1.034.413,8	2,6	494.174,0	3,2	540.239,9	2,1
Ago	-1.174.399,0	3,8	2.198.987,2	2,9	1.024.588,3	1,9	480.037,1	-0,4	544.551,2	4,0
Sep	-1.015.091,5	0,8	2.184.787,8	7,2	1.169.696,3	13,4	470.046,7	0,5	699.649,5	24,1
Oct	-1.084.227,2	17,5	2.167.707,7	11,7	1.083.480,5	6,5	497.408,7	3,5	586.071,8	9,1
Nov	-878.119,9	9,9	2.059.485,2	7,4	1.181.365,3	5,5	540.989,8	2,1	640.375,5	8,6
Dic	-892.185,1	1,1	2.102.206,9	3,4	1.210.021,8	5,1	612.994,5	6,6	597.027,3	3,6
Ene-10	-924.558,5	-2,7	2.093.084,2	0,6	1.168.525,7	3,5	567.447,9	8,6	601.077,8	-1,0
Feb	-920.510,4	-22,2	2.093.341,3	-6,1	1.172.831,0	12,2	555.282,0	10,2	617.549,0	14,0
Mar	-846.630,0	-27,7	2.001.715,6	-11,9	1.155.085,6	4,9	558.667,8	14,9	596.417,8	-3,0
Abr	-774.650,9	-41,4	1.973.439,8	-16,8	1.198.788,9	14,3	543.445,8	9,7	655.343,1	18,3
May	-813.224,4	-30,0	2.010.611,6	-7,5	1.197.387,2	18,3	540.800,1	10,5	656.587,1	25,6
Jun	-857.149,0	-26,5	2.002.648,4	-8,5	1.145.499,4	11,9	517.480,2	8,1	628.019,2	15,2
Jul	-786.994,6	-32,6	1.947.261,4	-11,6	1.160.266,8	12,2	541.572,8	9,6	618.694,0	14,5
Ago	-740.596,6	-36,9	1.894.710,0	-13,8	1.154.113,4	12,6	517.670,9	7,8	636.442,6	16,9
Sep	-893.509,3	-12,0	2.148.000,2	-1,7	1.254.490,9	7,2	518.602,8	10,3	735.888,1	5,2
Oct	-1.033.565,9	-4,7	2.195.939,8	1,3	1.162.373,9	7,3	544.327,8	9,4	618.046,2	5,5
Nov	-910.161,8	3,6	2.170.628,8	5,4	1.260.467,0	6,7	607.182,6	12,2	653.284,3	2,0
Dic	-856.757,9	-4,0	2.201.756,5	4,7	1.344.998,6	11,2	665.045,5	8,5	679.953,1	13,9
Ene-11	-850.858,2	-8,0	2.172.719,6	3,8	1.321.861,3	13,1	618.932,9	9,1	702.928,4	16,9
Feb	-761.720,0	-17,3	2.054.379,1	-1,9	1.292.659,1	10,2	584.544,2	5,3	708.114,9	14,7
Mar	-804.764,7	-4,9	2.152.971,9	7,6	1.348.207,1	16,7	606.188,8	8,5	742.018,3	24,4
Abr	-902.528,7	16,5	2.234.054,6	13,2	1.331.525,9	11,1	613.573,5	12,9	717.952,3	9,6
May	-860.549,3	5,8	2.176.295,7	8,2	1.315.746,4	9,9	592.888,1	9,6	722.858,3	10,1
Jun	-968.392,8	13,0	2.266.274,9	13,2	1.297.882,1	13,3	595.885,7	15,2	701.996,5	11,8
Jul	-954.680,1	21,3	2.256.057,2	15,9	1.301.377,1	12,2	601.242,3	11,0	700.134,8	13,2
Ago	-983.491,4	32,8	2.284.297,0	20,6	1.300.805,6	12,7	581.083,3	12,2	719.722,2	13,1
Sep	-966.404,0	8,2	2.276.256,8	6,0	1.309.852,9	4,4	603.357,2	16,3	706.495,6	-4,0
Oct	-930.285,7	-10,0	2.256.178,4	2,7	1.325.892,7	14,1	606.138,0	11,4	719.754,7	16,5

Fuente: Departamento de Estadística Macroeconómica, BCCR.

Sociedades de depósito: Liquidez total ^{1/}
Saldos en millones de colones

	M1	Cuasidinerio MN	M2	Cuasidinerio ME	M3
	(1)	(2)	(3)=(1+2)	(4)	(5)= (3+4)
Ene-09	1.477.815,4	3.202.446,1	4.680.261,5	3.660.420,6	8.340.682,1
Feb-09	1.369.311,5	3.232.210,1	4.601.521,6	3.803.867,6	8.405.389,2
Mar-09	1.423.949,4	3.299.224,3	4.723.173,7	3.935.766,6	8.658.940,3
Abr-09	1.362.138,6	3.343.942,3	4.706.080,9	4.047.880,4	8.753.961,3
May-09	1.315.493,6	3.366.346,2	4.681.839,8	4.268.976,2	8.950.816,0
Jun-09	1.331.183,2	3.369.397,2	4.700.580,4	4.253.399,7	8.953.980,2
Jul-09	1.263.643,0	3.467.551,1	4.731.194,1	4.382.875,1	9.114.069,1
Ago-09	1.294.505,6	3.467.162,3	4.761.667,9	4.419.182,5	9.180.850,4
Sep-09	1.398.070,1	3.506.871,1	4.904.941,2	4.427.567,4	9.332.508,6
Oct-09	1.409.275,8	3.622.289,6	5.031.565,4	4.345.804,7	9.377.370,1
Nov-09	1.446.600,7	3.603.182,2	5.049.782,9	4.179.517,1	9.229.300,0
Dic-09	1.478.082,1	3.644.947,6	5.123.029,7	4.170.365,5	9.293.395,2
Ene-10	1.460.774,5	3.607.884,7	5.068.659,1	4.163.894,5	9.232.553,6
Feb-10	1.403.470,5	3.601.242,8	5.004.713,3	4.169.927,2	9.174.640,5
Mar-10	1.503.792,8	3.567.160,8	5.070.953,7	4.109.477,9	9.180.431,5
Abr-10	1.489.719,3	3.597.457,7	5.087.177,0	4.044.600,4	9.131.777,4
May-10	1.498.202,4	3.667.741,6	5.165.944,0	4.291.136,1	9.457.080,0
Jun-10	1.456.625,5	3.690.420,0	5.147.045,5	4.322.269,1	9.469.314,6
Jul-10	1.498.839,6	3.687.532,9	5.186.372,5	4.177.203,8	9.363.576,3
Ago-10	1.471.358,2	3.715.002,5	5.186.360,6	4.123.608,7	9.309.969,3
Sep-10	1.505.074,6	3.778.986,8	5.284.061,4	4.080.879,5	9.364.940,9
Oct-10	1.523.262,3	3.855.570,9	5.378.833,2	4.007.092,2	9.385.925,5
Nov-10	1.679.454,8	3.887.920,3	5.567.375,1	3.991.154,2	9.558.529,3
Dic-10	1.787.243,0	3.963.449,1	5.750.692,2	4.052.452,9	9.803.145,1
Ene-11	1.707.025,9	4.159.522,6	5.866.548,5	4.048.106,2	9.914.654,7
Feb-11	1.720.345,0	4.107.908,0	5.828.253,0	4.021.388,5	9.849.641,6
Mar-11	1.856.117,1	4.155.516,9	6.011.633,9	4.020.488,5	10.032.122,4
Abr-11	1.803.036,7	4.203.577,4	6.006.614,1	4.073.385,0	10.079.999,1
May-11	1.747.276,5	4.180.318,7	5.927.595,1	4.088.970,6	10.016.565,7
Jun-11	1.724.890,3	4.224.436,9	5.949.327,2	4.082.416,8	10.031.744,0
Jul-11	1.728.548,3	4.291.020,3	6.019.568,6	4.010.387,7	10.029.956,2
Ago-11	1.655.732,2	4.257.194,8	5.912.927,1	3.957.476,3	9.870.403,3
Sep-11	1.759.038,1	4.317.508,2	6.076.546,3	3.937.850,2	10.014.396,5
Oct-11	1.825.497,9	4.301.840,6	6.127.338,5	3.936.311,9	10.063.650,4

1/ Cifras preliminares de otras sociedades de depósito (OSD) a setiembre y octubre 2011.

Fuente: Departamento de Estadística Macroeconómica, BCCR.

Sociedades de depósito: Liquidez total ^{1/}
- Tasas de variación (%)-

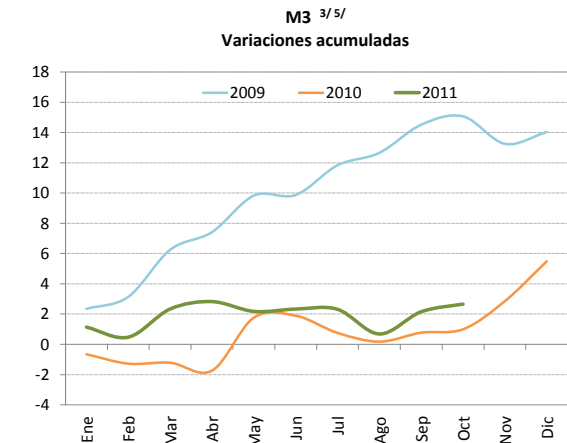
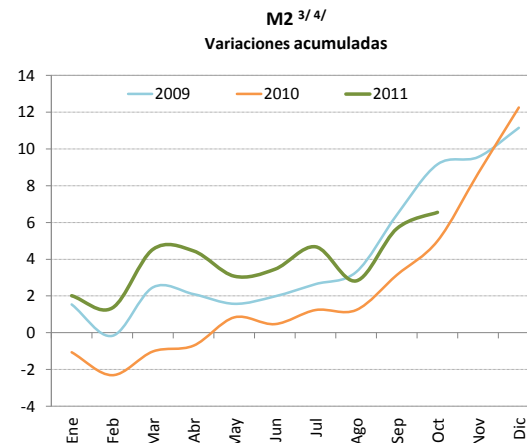
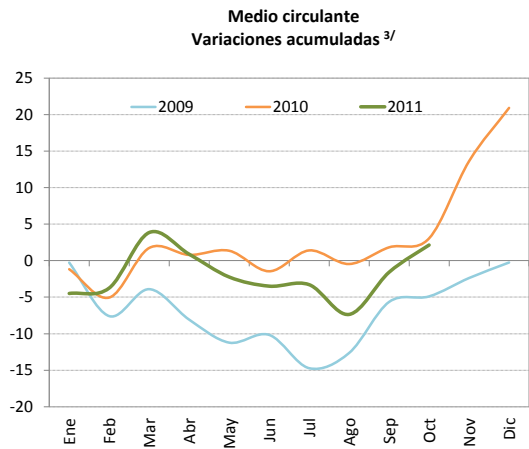
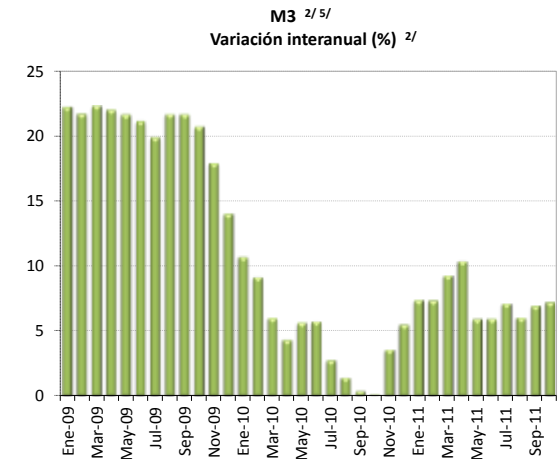
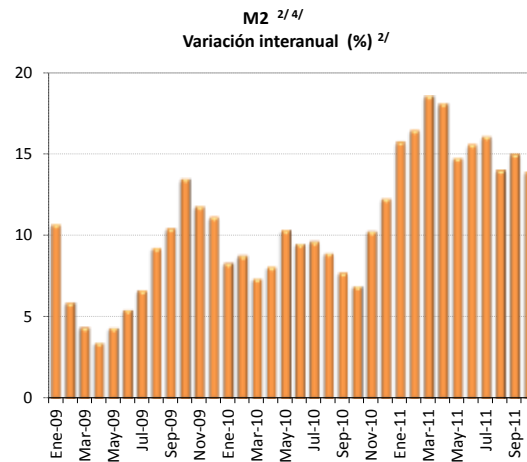
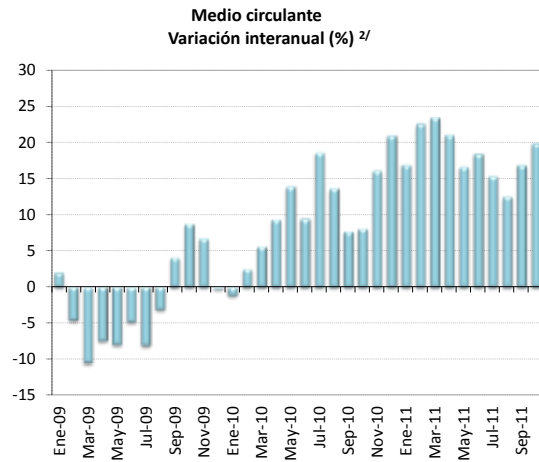

1/ Cifras preliminares de otras sociedades de depósito a setiembre y octubre 2011.

2/ Corresponde al cambio porcentual con respecto al saldo del mismo mes del año anterior.

3/ Corresponde al cambio porcentual con respecto a diciembre del año anterior.

4/ Incluye medio circulante más cuasidinero en moneda nacional.

5/ Incluye M2 (M1+Cuasidinero en moneda nacional) más cuasidinero en moneda extranjera.

Fuente: Departamento de Estadística Macroeconómica, BCCR.

Riqueza financiera del sector privado ^{1/}
 - Saldo en millones de colones y tasa de variación (%) -

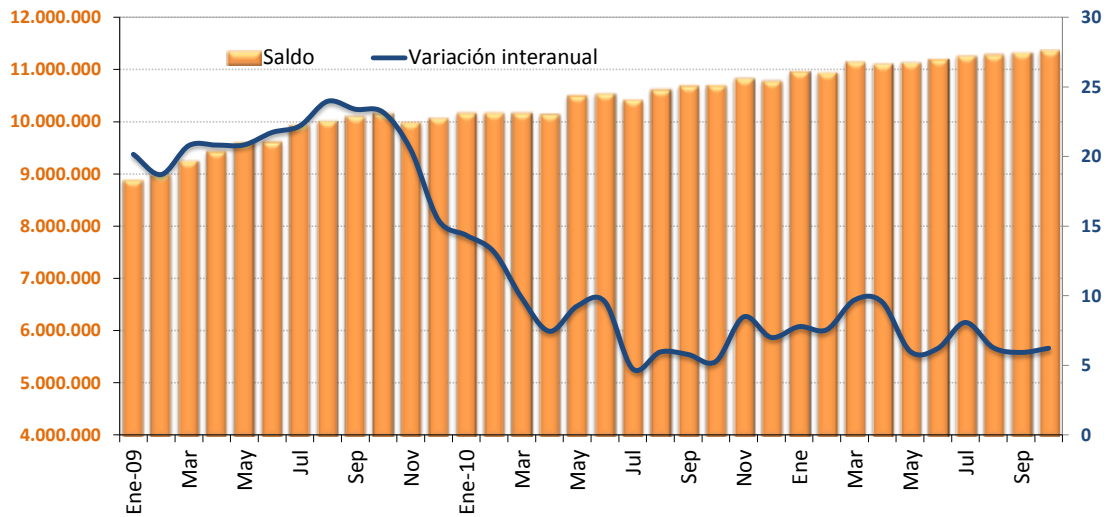

Riqueza financiera del sector privado
 - tasa de variación acumulada -

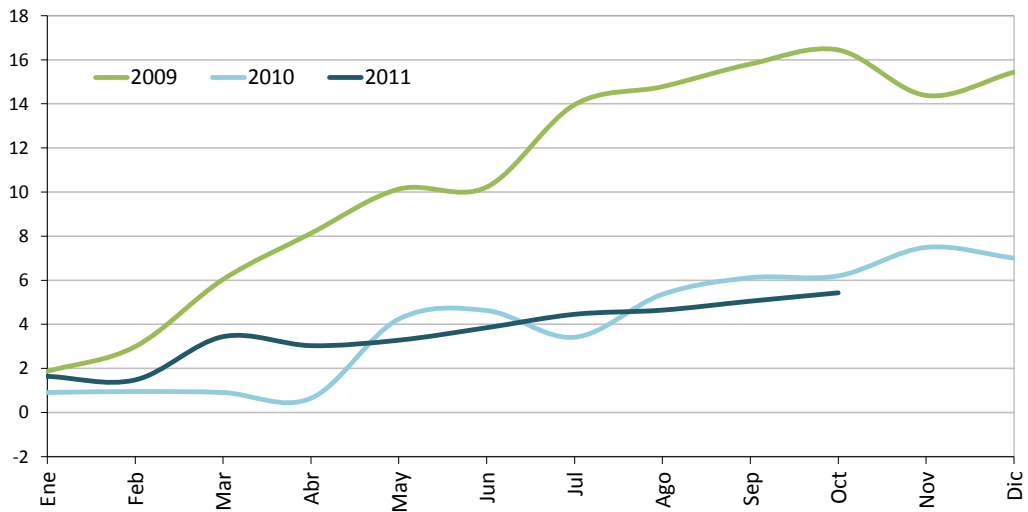

1/ Cifras preliminares de otras sociedades de depósitos a setiembre y octubre 2011.
 Fuente: Departamento de Estadística Macroeconómica, BCCR.

Componentes de la riqueza financiera del sector privado ^{1/}

Saldos en millones de colones ^{2/}

	NPP	Depósitos bancarios	BEM	DEP ^{3/}	Bonos fiscales	Total
Ene-09	378.288,0	7.597.371,5	545.277,5	4.120,3	359.118,4	8.884.175,7
Feb-09	369.272,1	7.662.293,8	561.934,1	6.105,8	382.312,3	8.981.918,0
Mar-09	356.295,1	7.911.752,7	587.724,0	8.440,7	383.488,8	9.247.701,4
Abr-09	360.510,1	8.001.783,7	608.085,4	8.236,9	451.498,4	9.430.114,5
May-09	360.928,1	8.214.246,4	604.409,9	8.498,1	416.968,2	9.605.050,6
Jun-09	353.793,3	8.211.164,3	607.091,4	9.647,4	431.433,4	9.613.129,8
Jul-09	361.690,7	8.455.175,8	564.688,1	18.546,7	538.698,8	9.938.800,1
Ago-09	357.487,2	8.462.053,6	554.694,4	18.942,9	617.082,8	10.010.260,9
Sep-09	345.380,8	8.619.897,2	502.990,8	20.247,5	611.166,4	10.099.682,7
Oct-09	359.748,6	8.693.378,7	470.324,6	25.296,2	606.753,8	10.155.501,9
Nov-09	379.105,7	8.449.374,6	468.084,1	28.065,5	651.001,1	9.975.630,9
Dic-09	431.482,2	8.485.313,1	476.656,8	34.393,6	639.689,1	10.067.534,8
Ene-10	411.712,1	8.494.886,9	518.877,4	26.802,6	706.610,3	10.158.889,3
Feb-10	401.102,9	8.446.894,9	585.126,4	25.894,8	704.434,3	10.163.453,3
Mar-10	400.897,5	8.426.078,6	615.884,0	27.204,8	688.733,3	10.158.798,3
Abr-10	389.363,1	8.423.983,8	553.964,6	29.318,5	735.691,8	10.132.321,8
May-10	390.256,7	8.772.636,3	552.473,7	29.181,1	749.755,5	10.494.303,3
Jun-10	378.524,9	8.799.433,4	546.765,0	46.761,1	761.618,5	10.533.102,8
Jul-10	393.833,2	8.659.867,1	530.088,5	24.163,8	803.217,3	10.411.169,9
Ago-10	383.809,9	8.618.548,3	691.581,9	33.654,5	879.396,9	10.606.991,5
Sep-10	374.263,1	8.692.536,2	649.885,0	20.502,6	946.135,2	10.683.322,1
Oct-10	396.088,2	8.682.208,2	677.716,9	18.471,6	916.844,9	10.691.329,9
Nov-10	407.961,8	8.829.904,4	667.004,4	17.711,2	899.005,6	10.821.587,4
Dic-10	473.739,5	8.995.780,4	521.895,7	18.734,9	762.463,8	10.772.614,3
Ene-11	447.000,1	9.195.947,0	495.418,2	16.491,0	794.529,3	10.949.385,7
Feb-11	435.248,7	9.129.122,0	498.276,3	18.409,4	850.545,3	10.931.601,7
Mar-11	426.734,5	9.342.551,3	505.291,6	17.856,2	850.865,1	11.143.298,7
Abr-11	449.588,9	9.330.818,2	523.082,0	18.311,2	777.375,6	11.099.175,8
May-11	441.035,5	9.248.338,4	554.218,0	19.463,8	862.882,3	11.125.938,0
Jun-11	432.803,6	9.258.569,7	594.568,9	19.263,1	881.716,2	11.186.921,6
Jul-11	441.517,8	9.242.353,5	661.923,6	18.114,0	888.581,3	11.252.490,2
Ago-11	433.325,1	9.180.831,2	710.057,5	21.032,6	927.484,7	11.272.731,1
Sep-11	442.625,9	9.223.767,5	673.180,5	14.787,0	962.174,5	11.316.535,4
Oct-11	462.109,0	9.211.218,8	687.732,8	15.994,4	980.247,2	11.357.302,2

1/ Cifras preliminares de otras sociedades de depósito a agosto y setiembre 2011.

2/ La moneda extranjera está valorada al tipo de cambio referencia de compra de fin de mes.

3/ El depósito electrónico a plazo (DEP) es una inversión a plazo en colones, que se constituye de forma electrónica exclusivamente desde Central Directo.

Fuente: Departamento de Estadística Macroeconómica, BCCR.

**COMPONENTES DE LA RIQUEZA FINANCIERA DEL SECTOR PRIVADO
- Composición porcentual -**

Oct-2009

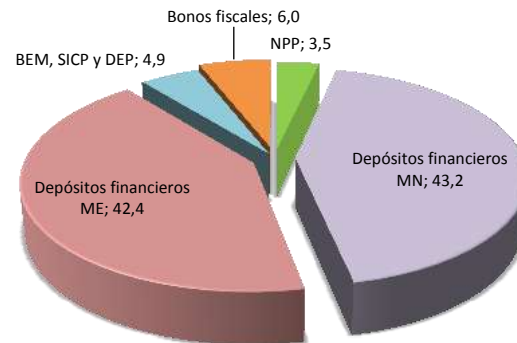

Oct-2010

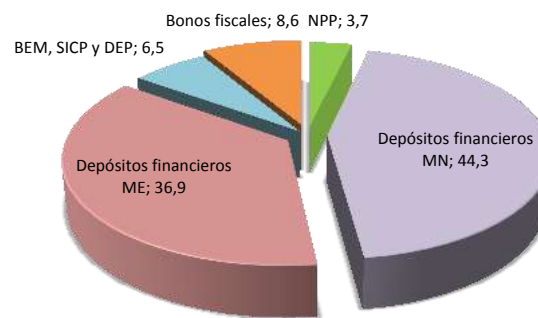

Oct-2011 ^{1/}

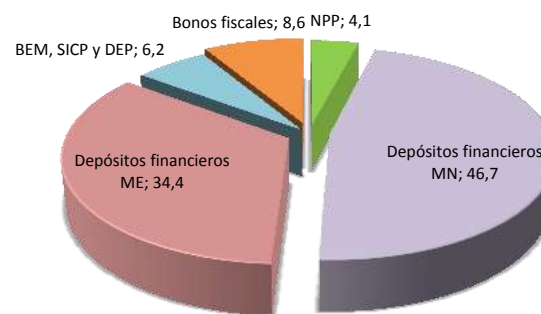

1/ Cifras preliminares de otras sociedades de depósito a octubre 2011.
Fuente: Departamento de Estadística Macroeconómica, BCCR.

Sociedades de depósito: Crédito interno total por sector
-Tasa de variación interanual (%) -

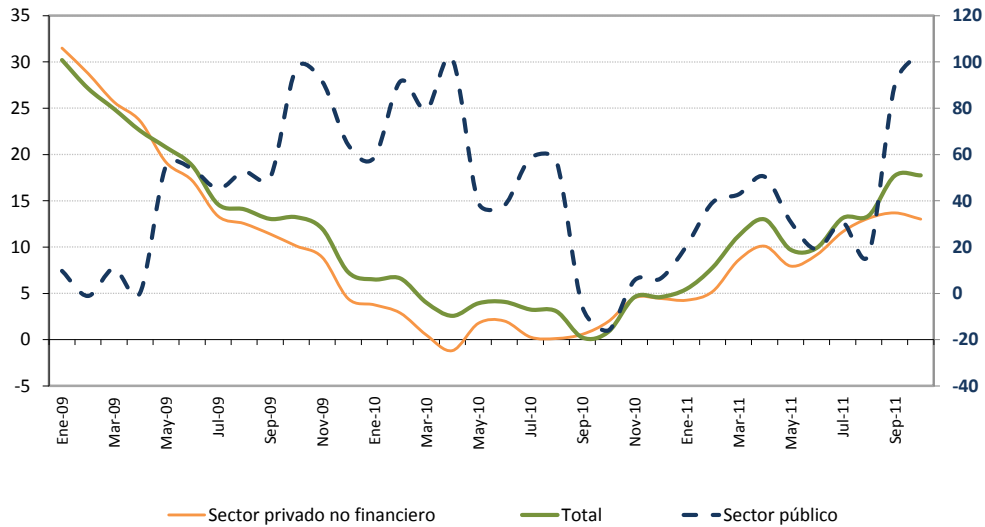

Sociedades de depósito: Crédito interno neto total
Saldos en millones de colones

Mes	Sector público	Sector privado no financiero	ISFLH ^{1/}	Total
Ene-09	413.233,4	7.856.255,8		8.269.489,1
Feb-09	347.389,0	7.895.409,7		8.242.798,7
Mar-09	366.228,7	7.902.881,3		8.269.110,0
Abr-09	303.570,6	7.981.816,3		8.285.386,9
May-09	489.642,8	8.013.050,6		8.502.693,4
Jun-09	487.186,5	7.997.851,3		8.485.037,8
Jul-09	433.354,1	8.075.193,6		8.508.547,7
Ago-09	439.934,8	8.120.275,5		8.560.210,2
Sep-09	485.134,3	8.161.596,0		8.646.730,3
Oct-09	542.804,7	8.178.950,9		8.721.755,6
Nov-09	550.088,0	8.068.468,3		8.618.556,4
Dic-09	649.844,8	8.204.404,7		8.854.249,5
Ene-10	655.689,7	8.151.937,0		8.807.626,7
Feb-10	665.473,6	8.122.693,4		8.788.167,0
Mar-10	656.917,6	7.943.027,4	400,0	8.600.345,1
Abr-10	610.821,2	7.887.468,2	400,0	8.498.689,5
May-10	681.665,5	8.154.726,2	436,9	8.836.828,6
Jun-10	672.450,2	8.158.850,6	400,0	8.831.700,8
Jul-10	687.051,3	8.097.957,9	400,0	8.785.409,3
Ago-10	691.172,2	8.130.605,4	400,0	8.822.177,6
Sep-10	456.790,7	8.209.246,9	400,0	8.666.437,6
Oct-10	456.003,5	8.340.285,7	400,0	8.796.689,2
Nov-10	581.032,0	8.433.025,4	400,0	9.014.457,4
Dic-10	691.556,9	8.569.671,4	400,0	9.261.628,3
Ene-11	790.299,5	8.499.439,2	400,0	9.290.138,8
Feb-11	926.790,0	8.545.132,8	400,0	9.472.322,8
Mar-11	937.758,0	8.626.492,0	-	9.564.249,9
Abr-11	918.694,5	8.684.178,3	-	9.602.872,8
May-11	892.636,0	8.802.885,8	-	9.695.521,9
Jun-11	800.618,3	8.906.009,5	-	9.706.627,8
Jul-11	897.798,4	9.041.314,0	-	9.939.112,5
Ago-11	806.991,9	9.197.152,2	-	10.004.144,1
Sep-11	867.211,5	9.333.232,4	-	10.200.443,9
Oct-11	931.766,4	9.426.208,4	-	10.357.974,8

1/ Las ISFLSH comprenden principalmente asociaciones como los sindicatos, asociaciones profesionales o científicas, asociaciones de consumidores, partidos políticos, clubes sociales, culturales, recreativos y deportivos, y organizaciones que ofrecen bienes y servicios para fines filantrópicos y no para las unidades que las controlan.

2/ La variación interanual del crédito al sector público se mide en el eje derecho.

Fuente: Departamento de Estadística Macroeconómica, BCCR.

Otras sociedades de depósito: Origen y aplicación de recursos
Diciembre 2009 - Setiembre 2010
Variaciones en millones de colones y participación porcentual

	Origen	%	Aplicación	%
Captación				
- En moneda nacional	261.607,9	26,1%		
- En moneda extranjera			98.253,5	9,8%
Crédito				
- Al sector público			19.184,0	1,9%
- Al sector privado				
- En moneda nacional			392.721,9	39,1%
- En moneda extranjera	394.066,9	39,2%		
- Al exterior	552,0	0,1%		
- A ISFLH			400,0	0,0%
- Del BCCR			39,5	0,0%
Inversiones				
- Fiscales				
- En moneda nacional			31.734,7	3,2%
- En moneda extranjera			129.439,5	12,9%
- En instituciones públicas	2.862,7	0,3%		
- En el exterior	97.926,1	9,8%		
- CERT\$	31.612,1	3,1%		
- BEM			76.731,5	7,6%
- ICP				
- DEP	110.378,2	11,0%		
Caja y bancos				
- Depósitos por EML			23.761,0	2,4%
- Caja	38.750,8	3,9%		
Pasivos externos				
- Corto plazo			141.226,2	14,1%
- Mediano y largo plazo			39.641,5	3,9%
Capital y reservas				
	66.370,2	6,6%		
Subtotal				
	1.004.126,9	100,0%	953.133,3	94,9%
Otros activos netos				
			50.993,6	5,1%
Total				
	1.004.126,9	100,0%	1.004.126,9	100,0%

Fuente: Departamento de Estadística Macroeconómica, BCCR.

Otras sociedades de depósito: Origen y aplicación de recursos
Diciembre 2010 - Setiembre 2011 ^{1/}
Variaciones en millones de colones y participación porcentual

	Origen	%	Aplicación	%
Captación				
- En moneda nacional	390.127,1	32,5%		
- En moneda extranjera			110.681,3	9,2%
Crédito				
- Al sector público			3.418,3	0,3%
- Al sector privado				
- En moneda nacional			384.353,1	32,0%
- En moneda extranjera			379.208,0	31,6%
- Al exterior			10.849,9	0,9%
- A ISFLH	400,0	0,0%		
- Del BCCR			500,7	0,0%
Inversiones				
- Fiscales				
- En moneda nacional			106.445,5	8,9%
- En moneda extranjera	21.527,8	1,8%		
- En instituciones públicas	6.836,5	0,6%		
- En el exterior	275.511,7	23,0%		
- CERT\$			1.906,2	0,2%
- BEM			172.146,1	14,3%
- ICP				
- DEP	37.276,4	3,1%		
Caja y bancos				
- Depósitos por EML			30.854,4	2,6%
- Caja	46.315,4	3,9%		
Pasivos externos				
- Corto plazo	31.666,6	2,6%		
- Mediano y largo plazo	123.224,4	10,3%		
Capital y reservas	120.389,3	10,0%		
Subtotal	1.053.275,1	87,7%	1.200.363,5	100,0%
Otros activos netos	147.088,4	12,3%		
Total	1.200.363,5	100,0%	1.200.363,5	100,0%

Fuente: Departamento de Estadística Macroeconómica, BCCR.

1/ Cifras preliminares de otras sociedades de depósito a septiembre 2011.

OSD: Crédito al sector privado por actividad económica
- Composición porcentual -

Ago-2009

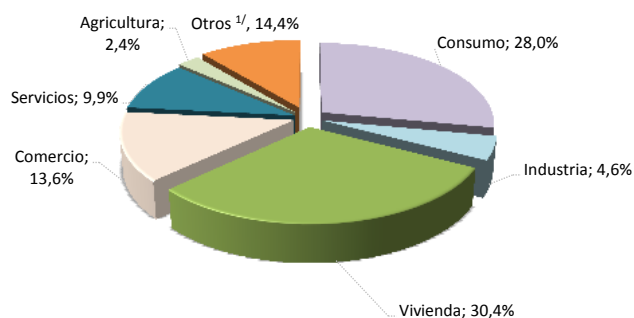

Ago-2010

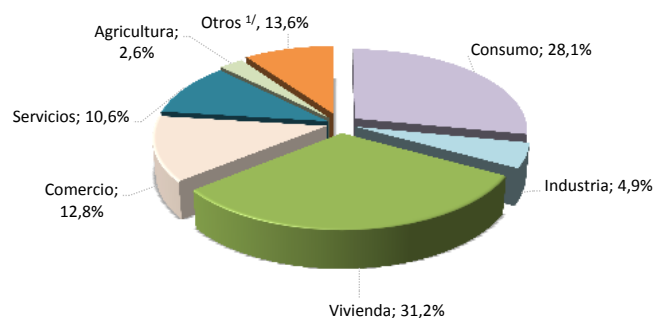

Ago-2011

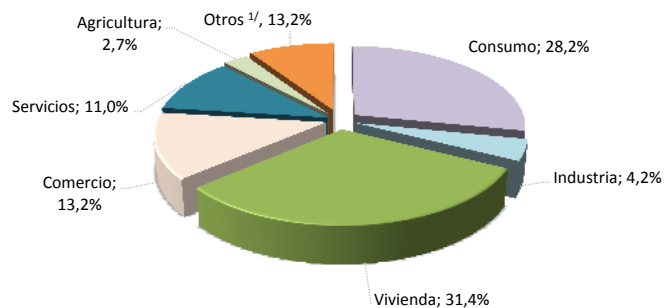

	Variaciones interanuales			Participaciones relativas		
	Ago-09	Ago-10	Ago-11	Ago-09	Ago-10	Ago-11
Total	12,5%	0,1%	13,1%	100%	100%	100%
Consumo	8,0%	0,4%	13,4%	28,0%	28,1%	28,2%
Industria	12,7%	6,1%	-2,5%	4,6%	4,9%	4,2%
Vivienda	16,6%	2,6%	14,0%	30,4%	31,2%	31,4%
Comercio	9,7%	-5,5%	16,5%	13,6%	12,8%	13,2%
Servicios	17,8%	7,3%	17,0%	9,9%	10,6%	11,0%
Agricultura	19,3%	6,6%	17,5%	2,4%	2,6%	2,7%
Otros ^{1/}	11,4%	-11,0%	7,7%	11,0%	9,8%	9,3%

1/ Incluye ganadería, pesca, construcción, turismo, transporte y otras actividades.

Fuente: Departamento de Estadística Macroeconómica, BCCR.

4.2 Mercados de negociación

En octubre 2011 el volumen de negociación en colones en el Mercado Integrado de Liquidez (MIL) fue de €1,8 billones, inferior en un 11,2% al transado en el mes previo. En este mes, destacó la reducción cercana al 30% en el volumen de las operaciones realizadas entre participantes distintos al Banco Central de Costa Rica (BCCR).

La disponibilidad sistémica de liquidez que se observó en octubre 2011¹ se manifestó en un mayor uso de la Facilidad Permanente de Depósito (FPD) del BCCR a un día plazo en el MIL, lo que hizo que la tasa de interés promedio pasara de 5,05% a 4,47%².

Ante esta situación el BCCR solo realizó subastas de contracción de liquidez, con el objetivo de mitigar la mayor liquidez sistémica que, como se indicó en el informe de octubre, se originó a finales de setiembre 2011, como consecuencia de la renovación parcial de los vencimientos de bonos del Gobierno y del BCCR. A final del mes la tasa promedio ponderada del MIL fue de 4,75%.

Por su parte, el volumen de negociaciones en dólares en el MIL alcanzó en octubre 2011 un total de US\$464 millones, cifra muy similar a la observada el mes previo (\$457 millones). El repunte de estas transacciones en el MIL en el último bimestre, respondió según lo indicado por algunos intermediarios, a la atención de retiros de recursos de instituciones del Sector Público No Financiero y a la constitución de obligaciones en el BCCR, asociadas con la aplicación del encaje mínimo legal al endeudamiento externo. En particular, en este mes se observó un incremento en la tasa de interés promedio respecto a setiembre, la cual pasó de 0,23% a 0,32%.

Por otra parte, en las subastas de Gobierno y BCCR, se ofrecieron €164.424 millones, de los cuales se asignaron €112.823 millones³, mayoritariamente, en Títulos de Propiedad del Gobierno (78,2%) con plazos mayores a los tres años.

En la Bolsa Nacional de Valores (BNV) se negociaron €1,38 billones en el mercado de deuda (€1,51 billones el mes pasado), de los cuales el 49,0% correspondió a negociaciones del mercado secundario, en su mayoría mediante recompras de títulos públicos en moneda local (63%).

Finalmente, en el mercado accionario se registró una caída del 56% en el volumen de negociación con respecto al mes previo (€484 millones contra €1.100 millones en setiembre). Los valores accionarios negociados fueron valores en moneda local, básicamente, de la Florida Ice and Farm.

¹ La cual se originó a finales de setiembre 2011 como consecuencia de la renovación parcial de los vencimientos de bonos del Gobierno y del BCCR, tal como se indicó en el Informe Mensual de Coyuntura Económica de octubre 2011.

² Mientras en octubre el volumen transado en la FPD representó un 24% del total de negociación en colones en el MIL, en setiembre fue de 9%.

³ El porcentaje de asignación de octubre del 2011 fue de 68,6% inferior al del mes previo (71,6%).

NEGOCIACIONES EN SUBASTA (Títulos Cero Cupón)
PORCENTAJE DE OFERTAS ASIGNADAS

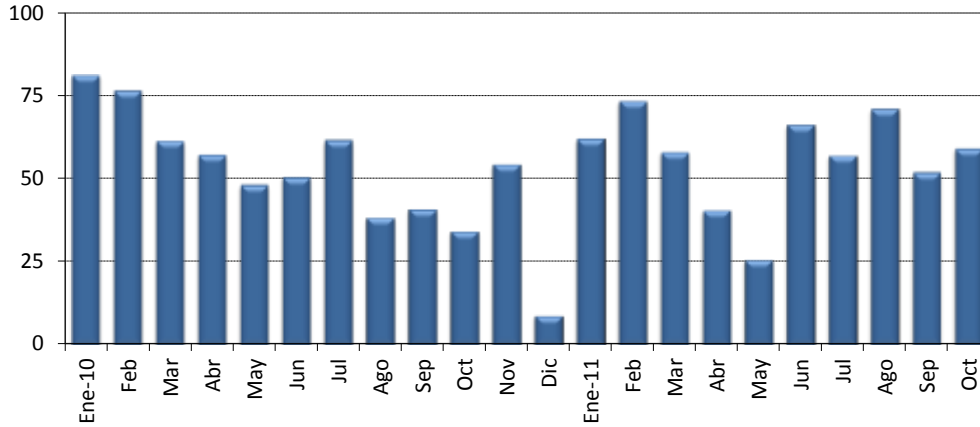

MONTOS OFRECIDOS Y ASIGNADOS EN SUBASTA (CERO CUPÓN) 1/
(En miles de millones de colones y porcentajes del total respectivo)

	OFRECIDO		ASIGNADO (porcentaje)						
	Total (¢)	Total (¢)	Oferta asignada	Gobierno	BCCR	Plazo meses			
						3	6	9	12
Enero 10	134,8	109,7	81,4	14,0	86,0	0,0	8,6	17,7	73,7
Feb	66,1	50,6	76,6	4,7	95,3	0,0	0,0	4,7	95,3
Mar	69,0	42,5	61,5	25,8	74,2	0,0	0,0	25,8	74,2
Abr	144,0	82,5	57,3	41,0	59,0	0,0	0,0	23,5	76,5
May	31,8	15,3	48,2	11,9	88,1	0,0	0,0	5,7	94,3
Jun	44,7	22,6	50,5	13,7	86,3	0,0	0,0	11,7	88,3
Jul	132,7	81,8	61,6	83,5	16,5	0,0	13,7	20,9	65,4
Ago	31,8	12,2	38,4	66,6	33,4	0,0	8,4	71,9	19,7
Sep	39,9	16,3	40,8	11,2	88,8	0,0	0,0	3,8	96,2
Oct	55,8	19,1	34,2	46,4	53,6	0,0	31,7	2,5	65,8
Nov	44,1	24,0	54,4	67,2	32,8	0,0	0,8	3,1	96,1
Dic	16,2	1,4	8,8	17,1	82,9	0,0	0,0	17,1	82,9
Enero 11	169,7	105,4	62,1	61,0	39,0	0,0	26,1	34,8	39,1
Feb	119,0	87,4	73,5	50,9	49,1	0,0	19,8	23,5	56,7
Mar	57,0	33,1	58,1	85,8	14,2	0,0	0,0	23,8	76,2
Abr	58,3	23,6	40,6	93,8	6,2	0,0	36,5	6,2	57,3
May	37,4	9,6	25,7	43,0	57,0	0,0	0,0	1,5	98,5
Jun	9,4	6,2	66,3	63,2	36,8	0,0	0,0	2,3	97,7
Jul	26,3	15,0	57,1	29,2	70,8	0,5	0,0	19,9	79,6
Ago	10,6	7,5	71,1	31,0	69,0	0,0	3,2	1,5	95,3
Set	11,5	6,0	51,9	0,7	99,3	0,0	0,0	0,0	100,0
Oct	13,7	8,1	59,1	29,1	70,9	0,0	26,7	0,0	73,3

1/ Corresponde al valor transado.

Fuente: Departamento de Administración de Operaciones Nacionales y Ministerio de Hacienda.

MONTOS OFRECIDOS Y ASIGNADOS EN SUBASTA ^{1/}

(En miles de millones de colones y porcentajes del total respectivo)

	OFRECIDO (colones)						ASIGNADO (porcentajes)											
	Cero Cupón	Tasa Fija	Tasa Variable	BEM UD ^{2/}	TP UD ^{2/}	Total	Total (c)	Oferta asignada	Gobierno	BCCR	3 meses	6 meses	9 meses	12 meses	1-2 años	3-4 años	5 años	Más de 5 años
Enero 10	134,8	74,8	0,0	0,4	4,9	214,8	168,7	78,5	40,4	59,6	0,0	31,2	0,0	33,8	12,0	19,8	0,0	3,2
Feb	66,1	51,6	0,0	1,9	7,0	126,6	80,0	63,2	20,2	79,8	0,0	0,0	3,0	60,3	0,0	29,9	0,0	6,9
Mar	69,0	58,5	0,0	0,8	18,6	146,9	71,7	48,8	51,7	48,3	0,0	0,0	15,3	44,0	0,0	25,5	0,0	15,3
Abr	144,0	115,3	0,0	2,2	18,9	280,4	174,4	62,2	63,9	36,1	0,0	0,0	13,5	33,9	0,0	24,3	0,0	28,4
May	31,8	92,8	0,0	0,6	6,2	131,4	56,3	42,8	60,9	39,1	0,0	0,0	1,7	25,6	0,0	36,7	36,0	0,0
Jun	44,7	52,5	0,0	0,0	0,0	97,3	61,3	63,1	52,5	47,5	0,0	0,0	4,3	32,5	0,0	37,9	19,7	5,6
Jul	132,7	135,1	0,0	1,2	0,3	269,3	172,4	64,0	92,1	7,9	0,0	6,5	9,9	31,0	6,3	0,0	19,9	26,4
Ago	31,8	157,4	0,0	0,0	0,0	189,2	75,8	40,1	93,1	6,9	0,0	1,3	11,6	3,2	0,0	4,4	49,4	30,1
Set	39,9	236,4	0,0	0,0	0,5	276,8	169,9	61,4	91,4	8,6	0,0	0,0	0,4	9,2	0,0	7,1	9,9	73,5
Oct	55,8	177,8	0,0	0,0	0,2	233,7	153,1	65,5	90,3	9,7	0,0	4,0	0,3	8,2	0,0	27,3	48,8	11,4
Nov	44,1	160,0	0,0	0,0	0,0	204,1	107,8	52,8	37,6	62,4	0,0	0,2	0,7	21,4	17,1	4,3	55,6	0,9
Dic	16,2	98,1	0,0	0,0	0,0	114,3	68,7	60,1	92,3	7,7	0,0	0,0	0,3	1,7	29,2	61,5	7,3	0,0
Enero 11	169,7	209,8	0,0	0,0	0,5	379,9	206,6	54,4	67,6	32,4	0,0	13,3	17,7	19,9	22,0	19,2	7,7	0,2
Feb	119,0	152,2	0,0	0,0	0,0	271,2	202,7	74,7	49,3	50,7	0,0	8,0	9,5	25,6	0,0	36,0	19,0	1,9
Mar	57,0	345,3	0,0	0,0	69,7	472,0	279,0	59,1	84,4	15,6	0,0	0,0	2,8	9,1	9,8	56,1	0,7	21,5
Abr	58,3	152,5	0,0	53,1	65,0	328,9	135,1	41,1	71,4	28,6	0,0	6,4	1,1	10,0	30,6	13,8	0,0	38,1
May	37,4	201,7	0,0	56,2	156,5	451,7	229,2	50,7	74,6	25,4	0,0	0,0	0,1	4,1	11,7	32,9	0,0	51,2
Jun	9,4	150,0	0,0	20,2	3,0	182,7	97,9	53,6	53,7	46,3	0,0	0,0	0,1	6,2	25,7	32,4	0,0	35,6
Jul	26,3	243,2	0,0	0,1	17,3	286,9	207,6	72,3	57,5	42,5	0,0	0,0	0,4	6,8	0,0	55,3	0,0	37,5
Ago	10,6	167,5	0,0	0,2	35,6	213,9	151,1	70,6	43,1	56,9	0,0	0,2	0,6	4,3	0,0	30,2	0,0	64,7
Set	11,5	132,5	0,0	0,0	11,8	155,8	111,6	71,6	77,8	22,2	0,0	0,0	0,0	5,4	0,0	8,4	16,9	69,3
Oct	13,7	150,3	0,0	0,0	0,4	164,4	112,8	68,6	78,2	21,8	0,00	1,9	0,0	5,2	0,0	32,1	0,0	60,8

1/ Corresponde al valor transado.

2/ Se calcula de acuerdo al valor de la UDES en el momento de la subasta.

Fuente: Departamento de Administración de Operaciones Nacionales del BCCR.

MERCADOS DE DINERO

Monto transado en colones
-en millones de colones-

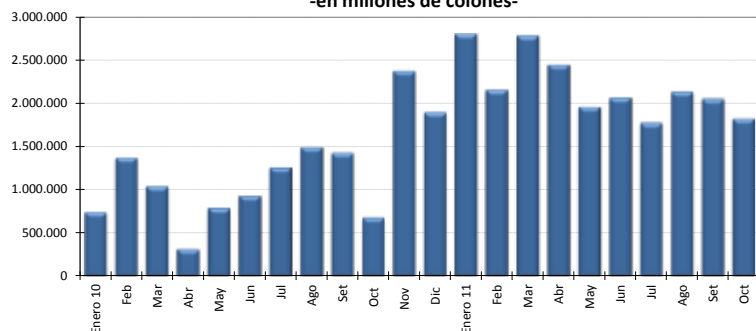

Monto transado moneda extranjera
-en miles de dólares-

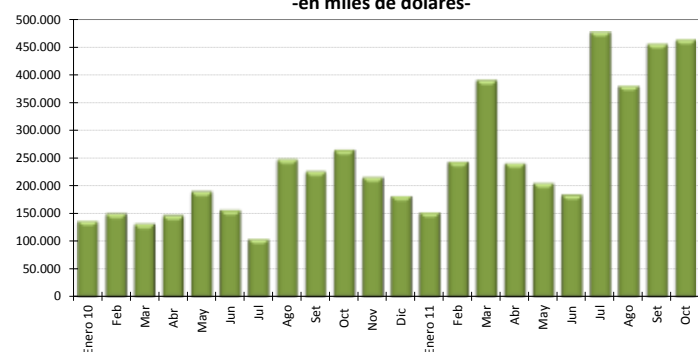

Negociaciones en colones
-en millones de colones, porcentajes y número de días-

	Cantidad Operaciones	Tasa Mínima	Tasa Promedio	Tasa Máxima	Plazo Promedio	Monto Transado
Enero 10	341	0,10	5,73	10,00	1,37	741.812
Feb	408	0,15	8,49	9,00	1,62	1.371.162
Mar	521	0,05	5,95	11,50	1,63	1.040.115
Abr	233	0,05	4,40	9,00	1,29	309.731
May	612	0,05	2,54	9,00	1,45	787.083
Jun	624	0,07	3,11	9,00	1,35	929.373
Jul	582	1,00	6,47	9,00	1,58	1.256.418
Ago	681	2,00	7,78	9,00	1,33	1.491.222
Set	623	0,75	6,89	7,50	1,46	1.427.531
Oct	418	0,10	3,87	7,50	1,63	677.642
Nov	741	4,50	4,58	6,50	1,50	2.377.683
Dic	638	4,50	4,84	8,50	1,68	1.895.586
Enero 11	633	4,50	4,52	6,50	1,45	2.805.043
Feb	605	4,50	4,52	6,50	1,45	2.155.269
Mar	677	4,25	4,55	6,50	1,61	2.783.113
Abr	441	4,50	4,51	6,50	1,85	2.445.745
May	720	4,50	5,23	6,50	1,48	1.960.677
Jun	971	4,00	5,30	6,50	1,32	2.064.952
Jul	734	4,00	5,08	6,00	1,61	1.773.180
Ago	756	4,00	5,26	6,00	1,62	2.134.992
Set	758	4,00	5,05	6,00	1,58	2.050.684
Oct	746	4,00	4,47	6,00	1,47	1.820.990

Negociaciones en moneda extranjera
-en miles de dólares, porcentajes y número de días-

	Cantidad Operaciones	Tasa Mínima	Tasa Promedio	Tasa Máxima	Plazo Promedio	Monto Transado
Enero 10	103	0,05	0,13	0,35	2,13	137.225
Feb	111	0,02	0,09	0,25	1,67	150.135
Mar	126	0,03	0,12	1,25	1,70	131.845
Abr	115	0,03	0,11	0,20	1,62	147.070
May	150	0,02	0,09	0,20	1,53	190.242
Jun	169	0,03	0,10	0,50	1,56	156.350
Jul	89	0,03	0,12	0,75	1,84	104.389
Ago	194	0,01	0,09	1,00	1,39	248.480
Set	167	0,03	0,15	3,00	1,44	226.465
Oct	192	0,05	0,22	1,00	1,81	265.074
Nov	185	0,08	0,86	4,00	1,36	215.814
Dic	167	0,05	0,33	2,00	1,89	182.285
Enero 11	138	0,05	0,13	0,60	1,53	152.370
Feb	213	0,03	0,16	0,75	1,70	243.700
Mar	269	0,05	0,17	1,00	1,51	390.865
Abr	192	0,03	0,24	0,85	2,37	241.137
May	171	0,03	0,16	0,75	2,06	205.275
Jun	182	0,04	0,10	0,48	1,53	184.380
Jul	256	0,05	0,26	3,00	1,52	478.230
Ago	242	0,03	0,25	1,25	1,86	380.800
Set	299	0,03	0,23	1,10	2,10	456.600
Oct	325	0,04	0,32	1,50	1,72	464.350

Nota: La tasa promedio y el plazo promedio se ponderaron con el volumen transado.

Fuente: Bolsa Nacional de Valores, División de Servicios Financieros y Departamento de Estadística Macroeconómica.

TRANSACCIONES BURSÁTILES EN LA BOLSA NACIONAL DE VALORES

Mercado de Deuda en la BNV
-en porcentajes-

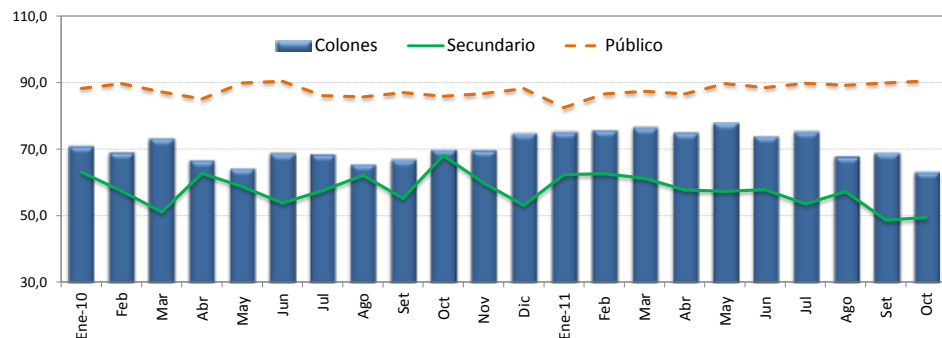

Monto Negociado en el Mercado Accionario
-en miles de millones de colones-

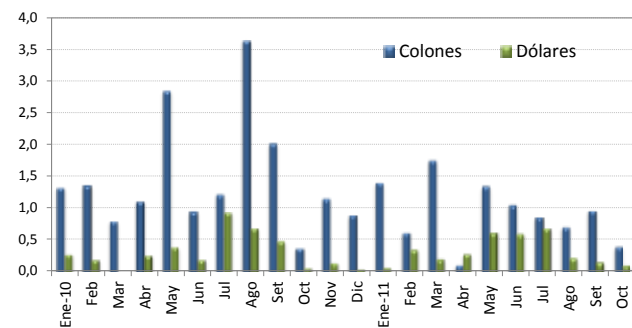

VALOR TRANSADO EN EL MERCADO DE DEUDA
(en miles de millones de colones y como porcentajes del total)

	Total colones	Primario	Secundario	Liquidez	Público	Privado	Colones	Moneda Extranjera
		%	%	%	%	%	%	
Ene-10	1.265,1	14,5	63,1	22,5	88,3	11,7	71,0	29,0
Feb	1.166,8	9,3	57,4	33,3	89,7	10,3	69,1	30,9
Mar	1.242,4	16,2	51,1	32,7	87,2	12,8	73,3	26,7
Abr	890,6	11,3	62,7	26,0	85,1	14,9	66,8	33,2
May	1.056,8	5,0	58,7	36,3	89,9	10,1	64,3	35,7
Jun	1.335,8	4,4	53,8	41,8	90,4	9,6	68,8	31,2
Jul	1.337,4	6,4	57,5	36,1	86,1	13,9	68,6	31,4
Ago	1.220,3	4,2	62,1	33,7	85,7	14,3	65,6	34,4
Set	1.313,4	3,7	55,2	41,1	87,0	13,0	67,0	33,0
Oct	1.047,2	5,1	68,1	26,8	85,9	14,1	70,0	30,0
Nov	1.171,6	3,2	59,8	37,0	86,7	13,3	69,8	30,2
Dic	941,9	6,5	53,1	40,4	88,2	11,8	74,9	25,1
Ene-11	1.194,4	14,8	62,3	22,9	82,5	17,5	75,3	24,7
Feb	1.062,1	9,8	62,6	27,6	86,6	13,4	75,8	24,2
Mar	1.435,9	6,6	61,2	32,2	87,4	12,6	76,6	23,4
Abr	1.159,6	10,2	57,7	32,1	86,6	13,4	75,0	25,0
May	1.458,1	4,4	57,3	38,3	89,7	10,3	78,0	22,0
Jun	1.363,6	5,4	57,8	36,8	88,5	11,5	74,0	26,0
Jul	1.341,4	3,8	53,5	42,7	89,8	10,2	75,4	24,6
Ago	1.315,7	3,5	57,2	39,3	89,2	10,8	67,9	32,1
Set	1.514,5	2,5	48,7	48,8	89,9	10,1	69,0	31,0
Oct	1.385,7	2,5	49,4	48,1	90,5	9,5	63,3	36,7

VALOR TRANSADO EN EL MERCADO ACCIONARIO
(en miles de millones de colones)

	Total	Colones	Dólares
Ene-10	1,59	1,32	0,27
Feb	1,54	1,36	0,18
Mar	0,80	0,80	0,00
Abr	1,35	1,10	0,25
May	3,23	2,84	0,39
Jun	1,13	0,95	0,18
Jul	2,13	1,21	0,92
Ago	4,31	3,63	0,68
Set	2,49	2,01	0,48
Oct	0,42	0,37	0,05
Nov	1,29	1,15	0,14
Dic	0,93	0,89	0,04
Ene-11	1,46	1,40	0,06
Feb	0,95	0,61	0,34
Mar	1,94	1,75	0,19
Abr	0,38	0,10	0,27
May	1,95	1,34	0,61
Jun	1,64	1,05	0,59
Jul	1,54	0,86	0,68
Ago	0,91	0,70	0,22
Set	1,10	0,96	0,14
Oct	0,48	0,39	0,10

Fuente: Bolsa Nacional de Valores .

ÍNDICES BURSÁTILES NACIONALES

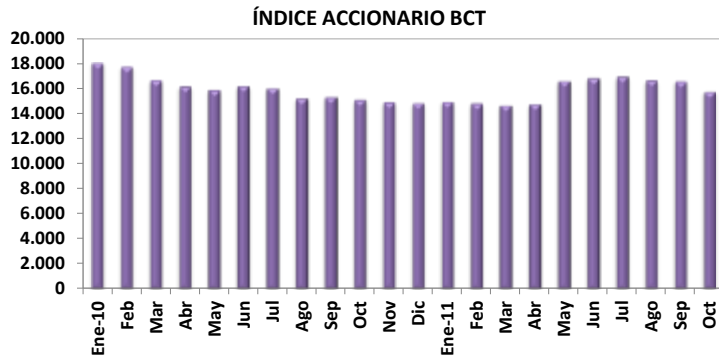

Al 31-Oct-11 Nivel 15.760,85 Variación -844,63

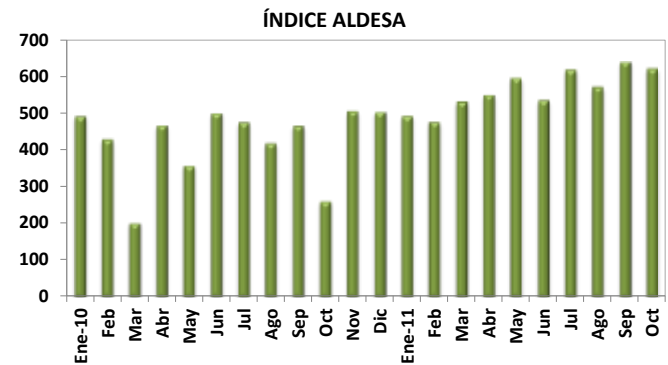

Al 31-Oct-11 Nivel 621,76 Variación -18,14

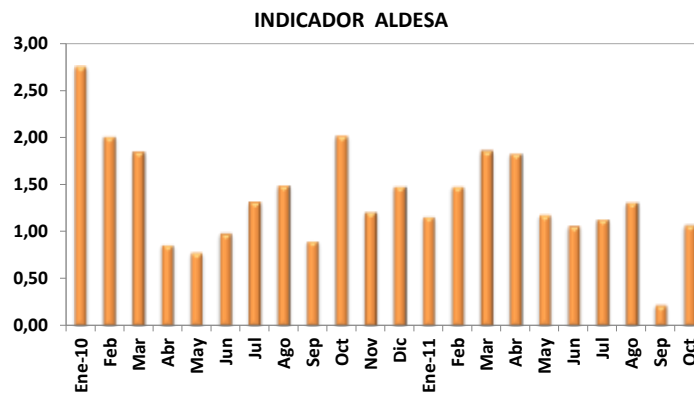

Al 31-Oct-11 Nivel 1,07 Variación 0,85

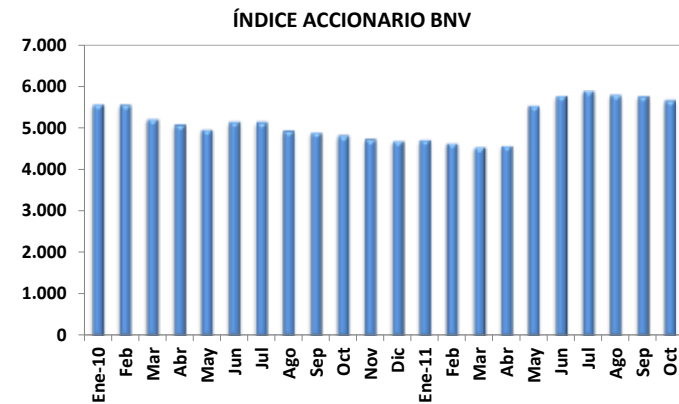

Al 31-Oct-11 Nivel 5.663,37 Variación -100,32



Fuente: Aldeza Valores S.A., BCT Valores, Bolsa Nacional de Valores y Departamento de Estadística Macroeconómica, BCCR.

Nota técnica

a) *Índices accionarios nacionales*

En el Informe Mensual se incorporan dos índices accionarios: el Índice Accionario BCT y el Índice Accionario de la Bolsa Nacional de Valores. Estos índices tratan de presentar la evolución del mercado accionario mediante la variación de los precios de las acciones inscritas en bolsa.

Índice Accionario BCT

Se define de la siguiente manera: $I_t = I_{t-1} * \frac{\sum P_{it} * Q_{it-1} * F_{it}}{\sum P_{it-1} * Q_{it-1}}$ donde

I_t = Valor del índice para el día t.

P_{it} = Precio de cierre de la i-ésima emisión en el día t.

Q_{it} = Número de acciones inscritas de la i-ésima emisión del día t.

F_{it} = Factor de ajuste

Este índice mide el valor del mercado accionario. No tiene un período fijo como base, sino que se ajusta de acuerdo al último día en que se calculó. Se basa en una muestra del total de empresas costarricenses que transan acciones en la Bolsa Nacional de Valores, la cual se escoge de acuerdo a varios criterios de bursatilidad, tales como el importe negociado, la rotación del período, la cantidad de operaciones y el número de días negociados. La muestra se revisa cada tres meses.

El factor de ajuste incorpora aspectos como el pago de dividendos en efectivo o en acciones, la suscripción de acciones y los "splits".

Índice Accionario de la Bolsa Nacional de Valores

Se define como: $I_t = \frac{\sum P_{it} * \Theta_{it}}{\sum P_{it-1} * \Theta_{it-1}}$ donde:

P_{it} = Precio promedio de la acción i en el día t.

Θ_{it} = Ponderador de la acción i en el día t = $F_i * R_i * AC_i$

F_i = Frecuencia de cotización de la acción i

R_i = Rotación diaria promedio de la acción i.

AC_i = Acciones en circulación de la acción i.

Este índice incluye las acciones de todas las empresas inscritas en la Bolsa Nacional de Valores. La variación del precio de las acciones se pondera por la importancia relativa de las diferentes acciones participantes en el mercado, en términos de la frecuencia de negociaciones y los porcentajes en circulación negociados a través de la bolsa.

En la forma en que ha sido estructurado, el índice pretende medir el incremento aproximado en la riqueza de un inversionista que mantiene una cartera compuesta por las acciones de mayor movimiento en el mercado, en términos de la frecuencia de negociación y la cantidad de acciones negociadas con respecto al total de acciones en circulación. De acuerdo con ello, el índice le otorga una mayor importancia relativa a las negociaciones de acciones de aquellas compañías cuya presencia en el mercado es más amplia.

Los ponderadores determinan la importancia relativa que se le otorga a cada acción. Estos toman en cuenta, principalmente, la frecuencia con que se negocian las acciones y la cantidad de acciones transadas en relación con el total de acciones en circulación de cada empresa. Con ello se pretende expresar en el índice el desenvolvimiento regular del mercado y el comportamiento de los precios que ahí se definen, minimizando los efectos transitorios que puedan ocurrir, por situaciones “anormales” en el mercado, como las negociaciones fuertes de acciones que no se transan frecuentemente. Además, se trata de evitar alteraciones en el índice por problemas de estacionalidad.

¿Cómo se interpretan los índices?

Los índices accionarios muestran las variaciones en el nivel agregado (BNV) o para una muestra (BCT) del precio de las acciones, por lo cual constituyen un parámetro importante para evaluar el desarrollo del mercado accionario y el crecimiento de las empresas incluidas en el índice. Las variaciones porcentuales entre períodos reflejan la tendencia del mercado o su muestra. Por ejemplo, el valor del índice de la BNV al finalizar 1996 fue de 1.439,0 puntos y en 1997 cerró en 1.695,0, lo que significó un incremento de 18 puntos porcentuales. Esto representa la ganancia promedio de los inversionistas por concepto de crecimiento en los precios de sus acciones.

b) *Índices de volumen y rendimientos reales*

Índice ALDESA de volumen real

Se define como: $I_t = \frac{V_t / Ud_t * 100}{VB}$ donde:

V_t = volumen negociado el día t
 Ud_t = Unidad de Desarrollo del día t
 VB = Volumen base

Este índice mide la actividad real del mercado de valores costarricense. El valor base es el promedio diario de las transacciones de 1992 (¢2.759 millones), expresado en unidades de desarrollo (28.0737 Ud). Las Unidades de Desarrollo son una unidad de cuenta diaria, las cuales se basan en las variaciones del Índice de Precios al Consumidor (IPC) y representan una aproximación de la inflación diaria.

Cuando este índice registra para el cierre de una sesión bursátil un valor por encima de los 100 puntos, ello refleja un incremento en la actividad real en el mercado de valores con respecto al año base.

Indicador ALDESA de rendimientos reales

Se define como: $I_t = (TIR_t / \Pi) / (1 + \Pi)$ donde:

TIR_t = tasa interna de retorno promedio ponderada del día t, de las operaciones del mercado primario a 6 meses
 $\Pi = (Ud_t / Ud_{t-360}) - 1$

El indicador mide los rendimientos reales ofrecidos en el mercado primario, específicamente para las colocaciones en colones a seis meses plazo. El valor del índice muestra la tasa de interés real que un inversionista recibirá en los próximos seis meses por sus negociaciones en colones de mercado primario, si la inflación y el mercado mantienen un comportamiento igual al actual.

4.3 Tasas de interés

Durante octubre del 2011 la Junta Directiva del Banco Central de Costa Rica mantuvo sin cambios el nivel de la Tasa de Política Monetaria (TPM) en 5,00% y en consecuencia, su uso como referencia en la determinación de las tasas de interés para sus instrumentos de contracción o de inyección de liquidez, tanto en “Central Directo” como en el Mercado Integrado de Liquidez (MIL).

En este último mercado, se observó una disminución en la tasa de interés promedio en colones, la cual pasó de 5,05% en setiembre a 4,47% en octubre; en tanto que la tasa promedio en dólares pasó de 0,23% a 0,32% en ese mismo lapso, tal como se comenta en la página 44 de este informe.

A finales de octubre la Tasa Básica Pasiva (TBP) se ubicó en 8,00%, 25 puntos base sobre el nivel de setiembre, ello como resultado de la decisión de algunos intermediarios financieros (en especial, bancos públicos) de aumentar las tasas de interés efectivamente pagadas, principalmente, a ahorrantes institucionales.

Este nivel de la TBP aunado a la disminución en la expectativa promedio de inflación a 12 meses, de 6,30% a 6,20%¹, provocó que la TBP en términos reales alcanzara el mayor nivel del 2011, ubicándose en 1,09% (0,78% en setiembre)².

Por otra parte, según las diferentes mediciones, el premio por ahorrar en colones disminuyó entre 53 y 64 puntos base, explicado por el aumento en la expectativa de variación del tipo de cambio a 12 meses (de 3,0% en setiembre a 3,7% en octubre), toda vez que los rendimientos de los instrumentos financieros en dólares (internos y externos) presentaron poca variabilidad.

Por último, las tasas de interés activas mostraron poca variabilidad, manteniéndose prácticamente invariable su nivel promedio en casi 17,5% para créditos en moneda nacional y 9,5% en moneda extranjera.

¹Según la Encuesta Mensual de Expectativas de Inflación y Variación del Tipo de Cambio, realizada por el Banco Central en octubre del 2011.

² Para el cálculo de la tasa de interés real, se resta el 8% de impuesto de renta a la TBP.

TASAS DE INTERÉS PASIVAS NETAS EN MONEDA NACIONAL

A 30 DÍAS PLAZO -en porcentajes-

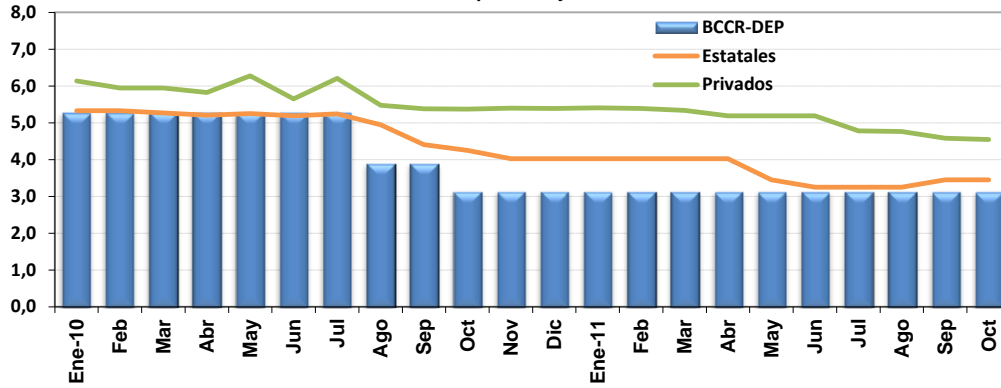

A 6 MESES PLAZO -en porcentajes-

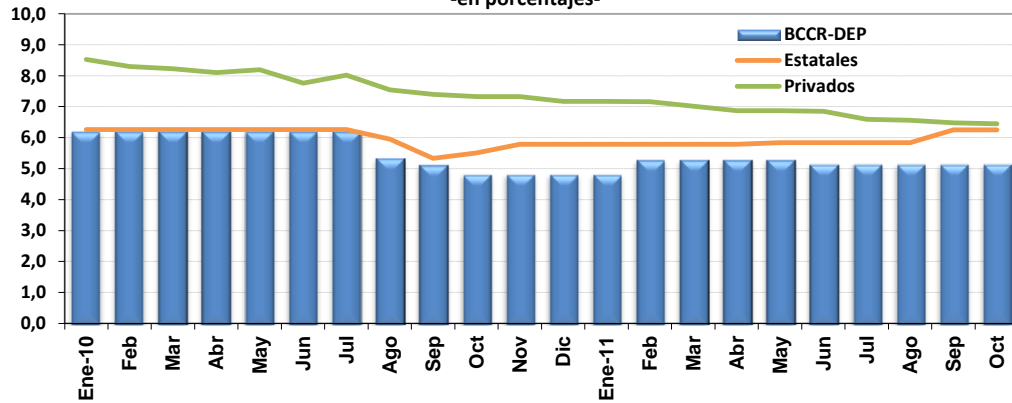

A 12 MESES PLAZO -en porcentajes-

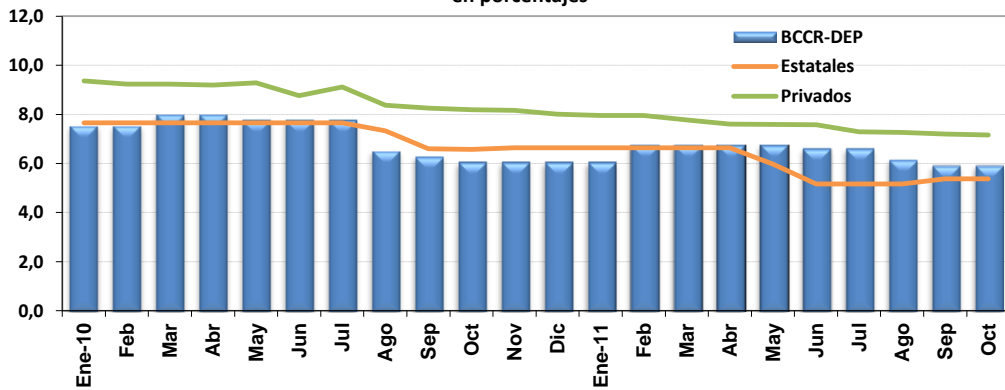

Cifras de bancos al 26 de octubre 2011.

Fuente: Departamento de Estadística Macroeconómica, BCCR.

SBN: TASAS DE INTERÉS PASIVAS NETAS EN COLONES
en porcentajes

	Tasa "Overnight" (DON)	1 MES			3 MESES			6 MESES				12 MESES			
		BCCR		Estatales	Privados	BCCR		Estatales	Privados	BCCR		Estatales	Privados		
		C. DIRECTO				C. DIRECTO				BEM ^{1/}	C. DIRECTO			BEM ^{1/}	C. DIRECTO
2010															
Enero	5,29	5,29	5,33	6,14	5,29	5,34	6,52	n.t.	6,21	6,26	8,52	7,46	7,54	7,65	9,37
Febrero	5,29	5,29	5,33	5,95	5,29	5,33	6,44	n.t.	6,21	6,26	8,30	8,47	7,54	7,65	9,24
Marzo	5,29	5,29	5,27	5,95	5,29	5,34	6,45	n.t.	6,21	6,26	8,22	8,66	8,00	7,65	9,23
Abril	5,29	5,29	5,21	5,82	5,29	5,34	6,33	n.t.	6,21	6,26	8,10	7,95	8,00	7,65	9,20
Mayo	5,29	5,29	5,25	6,28	5,29	5,34	6,56	n.t.	6,21	6,26	8,19	7,98	7,77	7,65	9,29
Junio	5,29	5,29	5,19	5,65	5,29	5,34	6,19	n.t.	6,21	6,26	7,76	8,12	7,77	7,65	8,76
Julio	5,29	5,29	5,24	6,21	5,29	5,33	6,54	n.t.	6,21	6,26	8,02	8,13	7,77	7,65	9,12
Agosto	3,91	3,91	4,95	5,48	4,19	5,03	6,01	n.t.	5,35	5,95	7,54	8,00	6,53	7,33	8,37
Setiembre	3,91	3,91	4,41	5,38	4,19	4,42	5,82	n.t.	5,12	5,33	7,40	7,46	6,30	6,60	8,25
Octubre	3,15	3,15	4,25	5,37	3,68	4,50	5,81	n.t.	4,83	5,51	7,33	7,27	6,07	6,57	8,19
Noviembre	3,15	3,15	4,02	5,40	3,68	4,64	5,80	n.t.	4,83	5,79	7,32	6,93	6,07	6,64	8,17
Diciembre	3,15	3,15	4,02	5,39	3,68	4,64	5,79	n.t.	4,83	5,79	7,17	6,85	6,07	6,64	8,01
2011															
Enero	3,15	3,15	4,02	5,41	3,68	4,64	5,80	n.t.	4,83	5,79	7,17	6,94	6,07	6,64	7,95
Febrero	3,15	3,15	4,02	5,39	4,14	4,64	5,79	n.t.	5,29	5,79	7,16	6,92	6,76	6,64	7,95
Marzo	3,15	3,15	4,02	5,34	4,14	4,64	5,67	n.t.	5,29	5,79	7,02	6,35	6,76	6,64	7,77
Abril	3,15	3,15	4,02	5,19	4,14	4,64	5,53	n.t.	5,29	5,79	6,87	n.t.	6,76	6,64	7,60
Mayo	3,15	3,15	3,45	5,19	4,14	4,37	5,52	n.t.	5,29	5,84	6,87	6,23	6,76	5,98	7,59
Junio	3,04	3,15	3,25	5,19	4,00	3,98	5,53	n.t.	5,15	5,84	6,85	6,40	6,62	5,17	7,58
Julio	3,04	3,15	3,25	4,78	4,00	3,98	5,31	n.t.	5,15	5,84	6,59	6,36	6,62	5,16	7,29
Agosto	3,04	3,15	3,25	4,76	4,00	3,98	5,30	n.t.	5,15	5,84	6,56	6,40	6,16	5,16	7,27
Setiembre	3,04	3,15	3,45	4,58	4,00	4,37	5,14	n.t.	5,15	6,25	6,48	6,33	5,93	5,37	7,20
Octubre ^{2/}	3,04	3,15	3,45	4,55	4,00	4,37	5,10	n.t.	5,15	6,25	6,45	6,54	5,93	5,37	7,16

1/ Corresponde a la tasa asignada promedio ponderado registrada en la última subasta del mes y en los plazos comprendido entre los 91-180 días (equivalente a 6 meses) y 271-359 días (equivalente a 12 meses)

2/ Tasas de interés de los bancos vigentes al 26 y del BCCR al 31 de octubre.

n.a: no aplica

n.t: no hubo transacciones

Fuente:Departamento de Estadística Macroeconómica, BCCR.

**TASA BÁSICA PASIVA, BCCR-DEP
Y PREMIO POR AHORRAR EN MONEDA NACIONAL**

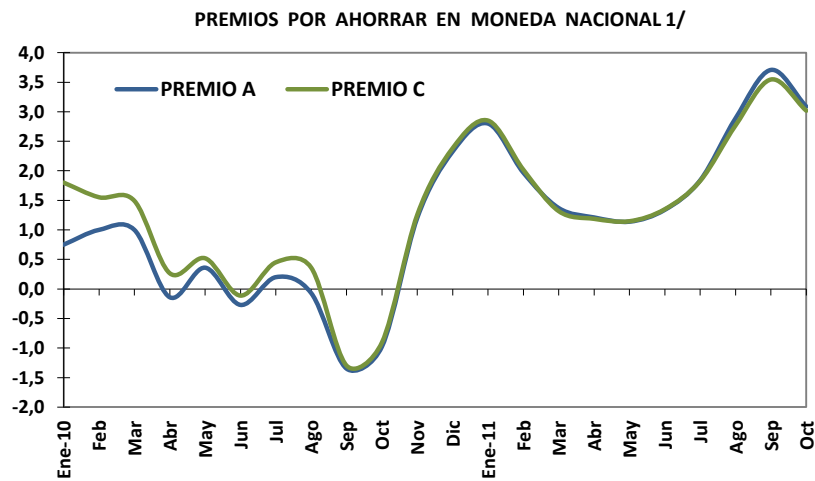
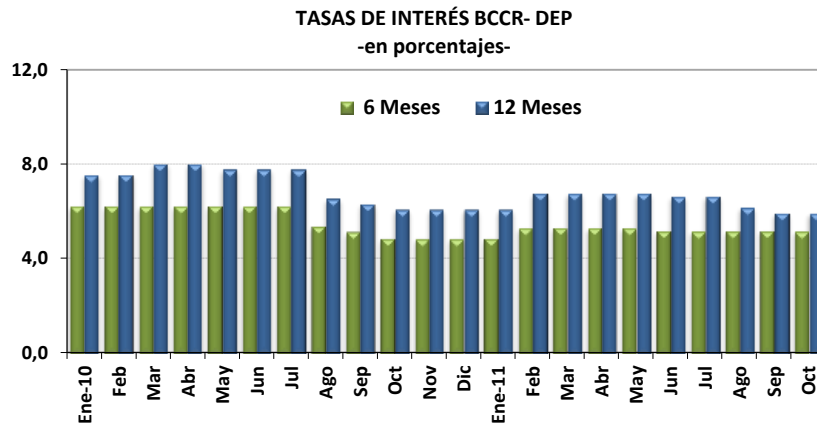
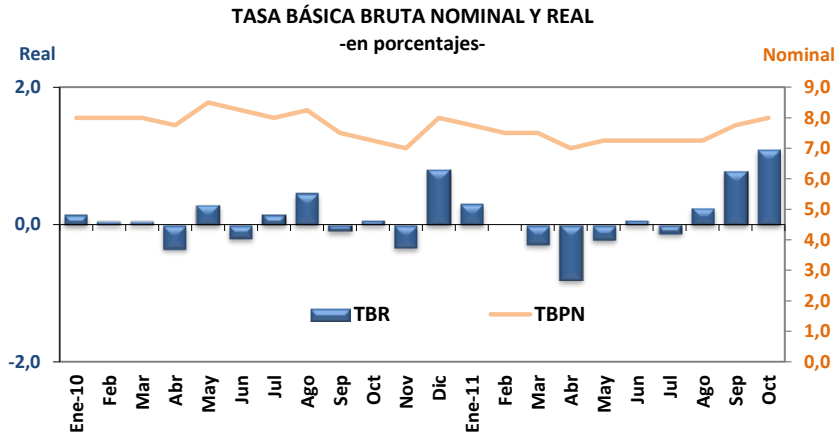

1/ Ver nota 3 en página 55

Cifras de bancos al 26 de octubre de 2011.

Fuente: Departamento de Estadística Macroeconómica, BCCR.

TASA BÁSICA Y TASAS DE BEM NOMINALES Y REALES Y PREMIOS POR AHORRAR EN MONEDA NACIONAL

- en porcentajes -

	TASA BÁSICA		TASAS BEM - CERO CUPÓN		PREMIOS EN COLONES A 6 MESES			PREMIOS EN COLONES A 12 MESES	
	TBBN ^{1/}	TBR ^{2/}	12 MESES PLAZO		MERCADO INTERNO		MERCADO EXTERNO	MERC. INTERNO	MERC. EXTERNO
			Nominal	Real	Premio A ^{3/}	Premio B ^{3/}	Premio C ^{3/}	Premio E ^{3/}	Premio F ^{3/}
2010									
Enero	8,00	0,15	7,46	0,24	0,75	-0,39	1,80	0,90	1,06
Febrero	8,00	0,06	8,47	1,09	1,00	-0,21	1,55	1,92	2,19
Marzo	8,00	0,06	8,66	1,27	1,00	-0,24	1,49	2,05	2,29
Abril	7,75	-0,34	7,95	0,42	-0,14	-1,04	0,27	0,47	0,57
Mayo	8,50	0,30	7,98	0,45	0,36	-1,31	0,52	0,35	0,20
Junio	8,25	-0,19	8,12	0,30	-0,27	-1,66	-0,11	0,07	-0,04
Julio	8,00	0,15	8,13	0,87	0,20	-0,92	0,45	0,79	0,83
Agosto	8,25	0,46	8,00	0,84	-0,07	-1,74	0,36	0,17	0,40
Setiembre	7,50	-0,09	7,46	0,43	-1,35	-2,96	-1,30	-1,21	-1,08
Octubre	7,25	0,07	7,27	0,63	-0,98	-2,26	-0,91	-0,79	-0,64
Noviembre	7,00	-0,34	6,93	0,12	1,21	0,47	1,26	1,29	1,41
Diciembre	8,00	0,81	6,85	0,33	2,33	0,61	2,38	1,41	1,53
2011									
Enero	7,75	0,31	6,94	0,13	2,80	1,39	2,85	2,21	2,32
Febrero	7,50	0,00	6,92	0,02	1,97	0,72	2,02	1,57	1,70
Marzo	7,50	-0,28	6,35	-0,79	1,37	0,09	1,32	0,33	0,43
Abril	7,00	-0,80	6,00	-1,21	1,21	0,47	1,19	0,30	0,40
Mayo	7,25	-0,22	6,23	-0,63	1,14	0,19	1,15	0,23	0,36
Junio	7,25	0,07	6,40	-0,19	1,34	0,43	1,35	0,62	0,73
Julio	7,25	-0,12	6,36	-0,41	1,84	0,95	1,83	1,12	1,17
Agosto	7,25	0,25	6,40	0,00	2,89	1,99	2,77	2,29	2,17
Setiembre	7,75	0,78	6,33	0,03	3,71	2,58	3,55	2,67	2,43
Octubre ^{4/}	8,00	1,09	6,54	0,32	3,09	1,94	3,02	2,05	1,87

1/ TBBN: Tasa básica bruta nominal.

2/ TBR: Tasa básica neta real. Se utiliza la inflación esperada, obtenida de la encuesta mensual sobre expectativas de inflación aplicada por el BCCR.

3/ Premio A: diferencia entre tasa básica neta y tasa de indiferencia referencia BNCR 6 meses en dólares.

Premio B: diferencia entre la tasa de interés promedio a 6 meses de los bancos estatales y la tasa de indiferencia calculada con la tasa de interés promedio en \$ a 6 meses de los bancos estatales.

Premio C: diferencia entre tasa básica neta y tasa de indiferencia referencia libor 6 meses.

Premio E: diferencia entre tasa promedio de subasta 12 meses y tasa de indiferencia referencia depósitos en dólares bancos estatales 12 meses.

Premio F: diferencia entre tasa promedio de subasta 12 meses y tasa de indiferencia referencia Libor a 12 meses.

4/ Cifras de bancos al 26 de octubre del 2011 y de BCCR al 31 de octubre 2011.

Fuente:Departamento de Estadística Macroeconómica, BCCR.

TASAS DE INTERÉS PASIVAS EN DÓLARES

A 6 MESES PLAZO

- porcentajes -

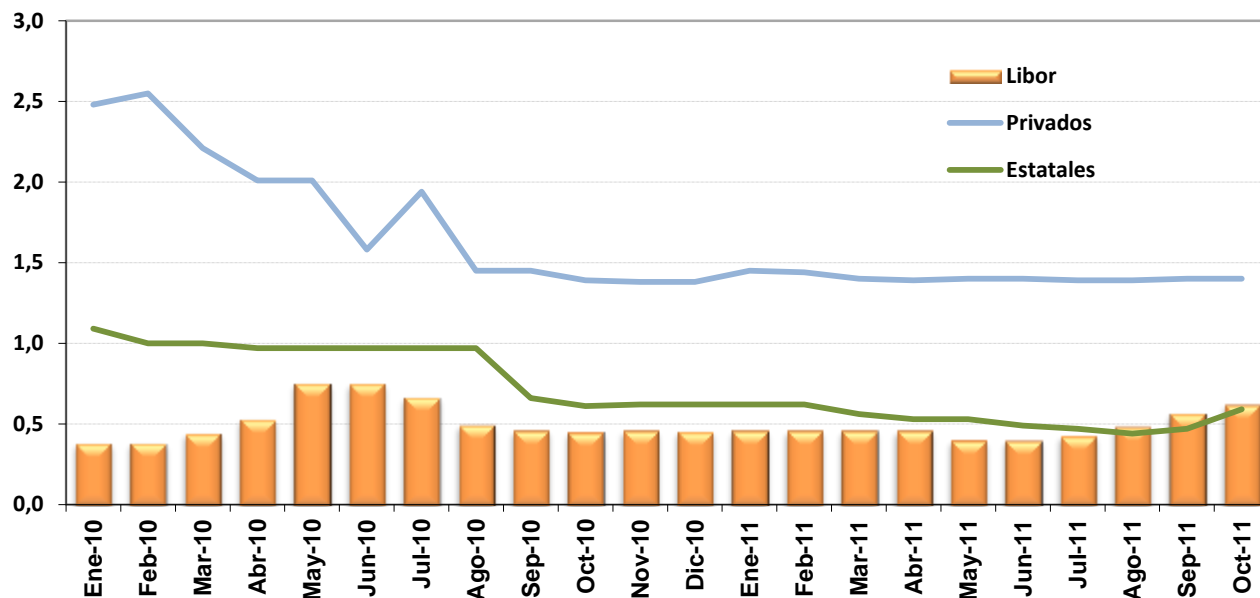

A 12 MESES PLAZO

- porcentajes -

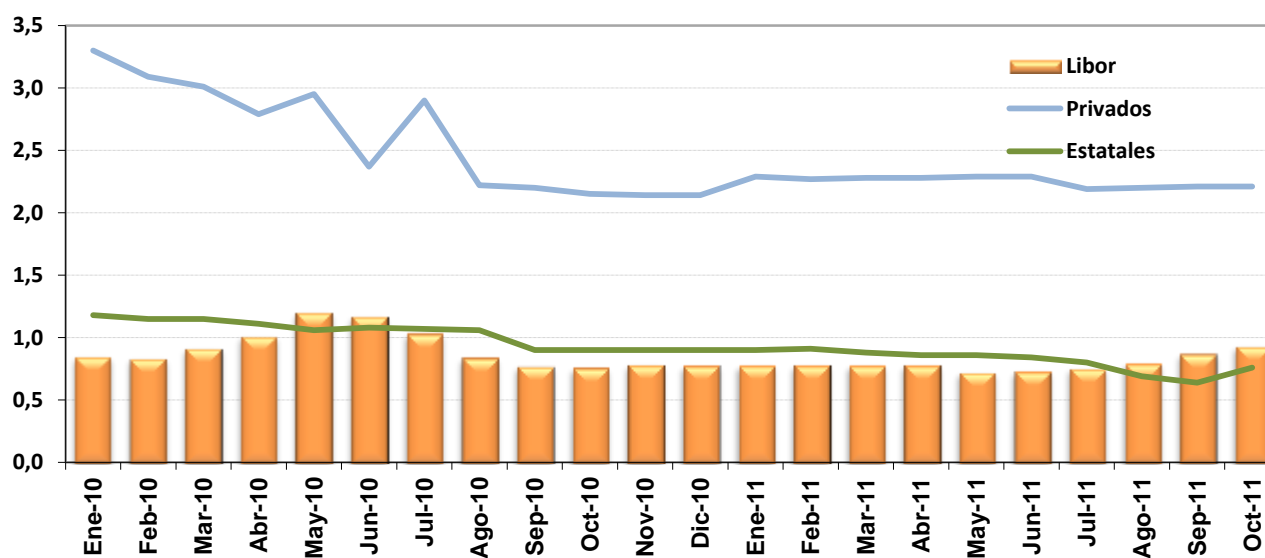

Cifras de bancos al 26 de octubre 2011 y Libor al 31 de octubre 2011.

Fuente: Departamento de Estadística Macroeconómica, BCCR.

TASAS DE INTERÉS ACTIVAS EN MONEDA NACIONAL -en porcentajes-

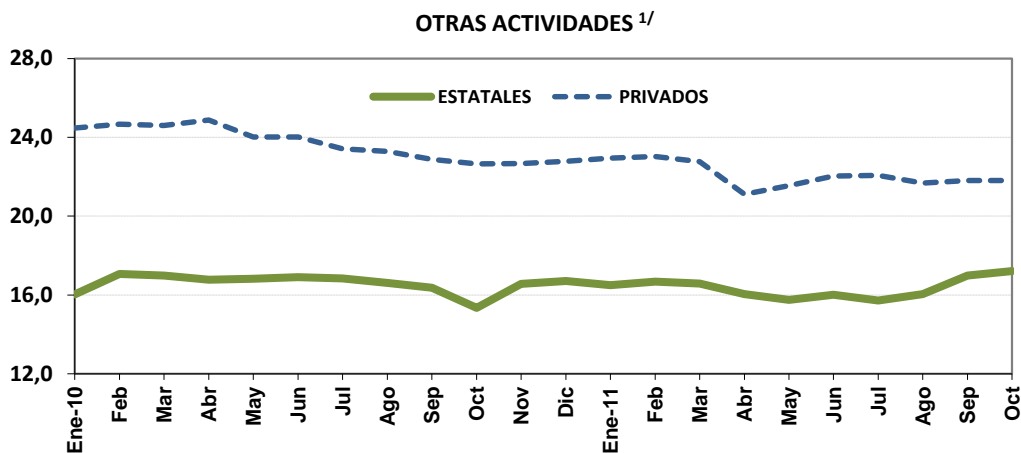
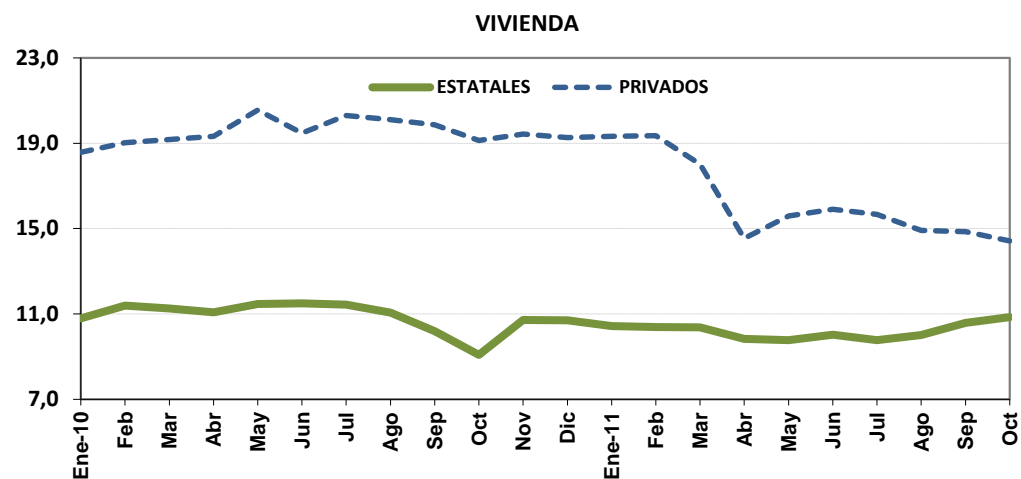
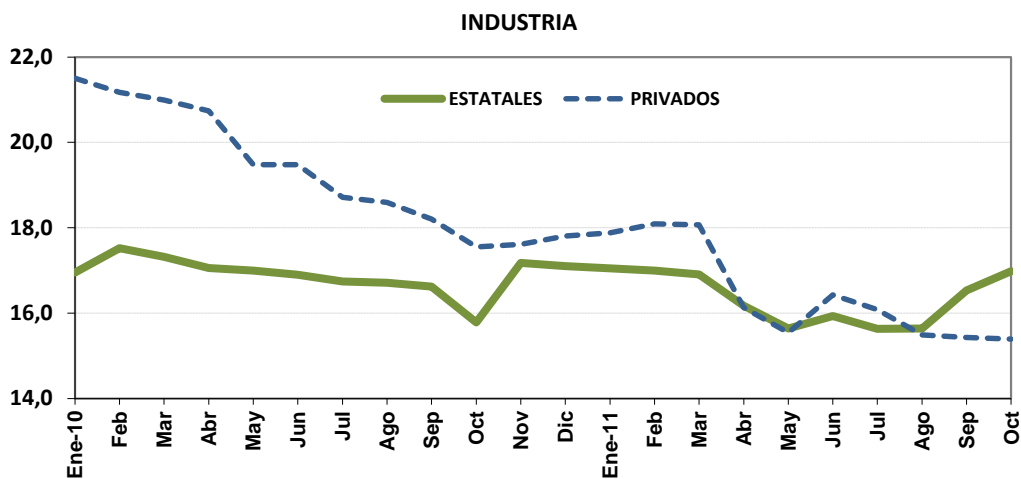

1/ Incluye crédito para consumo, comercio y servicios.

Cifras de bancos al 26 de octubre de 2011.

Fuente: Departamento de Estadística Macroeconómica, BCCR.

SISTEMA BANCARIO NACIONAL
TASAS DE INTERÉS ACTIVAS EN MONEDA NACIONAL
 -en porcentajes-

	INDUSTRIA		VIVIENDA		OTRAS ACTIVIDADES ^{1/}		TASA PONDERADA DEL SISTEMA FINANCIERO	TASA DE POLÍTICA MONETARIA ^{2/}
	Estatales	Privados	Estatales	Privados	Estatales	Privados		
2010								
Enero	16,95	21,50	10,79	18,58	16,02	24,47	19,72	9,00
Febrero	17,52	21,17	11,39	19,03	17,07	24,66	20,05	9,00
Marzo	17,32	20,99	11,26	19,17	16,98	24,60	19,98	9,00
Abril	17,06	20,74	11,08	19,32	16,77	24,88	20,05	9,00
Mayo	17,00	19,48	11,47	20,56	16,82	24,02	19,81	9,00
Junio	16,90	19,48	11,50	19,48	16,90	24,01	19,90	9,00
Julio	16,74	18,71	11,44	20,30	16,83	23,41	19,61	9,00
Agosto	16,71	18,59	11,06	20,10	16,61	23,29	19,15	7,50
Setiembre	16,62	18,20	10,20	19,87	16,37	22,88	18,79	7,50
Octubre	15,78	17,55	9,08	19,13	15,35	22,65	17,94	6,50
Noviembre	17,18	17,61	10,72	19,43	16,56	22,66	18,30	6,50
Diciembre	17,10	17,81	10,71	19,27	16,70	22,78	18,29	6,50
2011								
Enero	17,05	17,88	10,44	19,32	16,50	22,95	18,13	6,50
Febrero	17,00	18,09	10,39	19,36	16,67	23,03	18,11	6,50
Marzo	16,91	18,07	10,38	18,02	16,58	22,76	17,99	6,50
Abril	16,17	16,13	9,84	14,54	16,04	21,11	17,08	6,50
Mayo	15,64	15,54	9,77	15,59	15,75	21,55	17,20	6,50
Junio	15,93	16,43	10,03	15,90	16,01	22,04	17,38	5,00
Julio	15,63	16,08	9,77	15,67	15,72	22,07	17,25	5,00
Agosto	15,64	15,49	10,02	14,91	16,04	21,68	17,44	5,00
Setiembre	16,53	15,43	10,59	14,85	16,98	21,80	17,47	5,00
Octubre ^{3/}	16,98	15,39	10,86	14,42	17,21	21,80	17,40	5,00

1/ Incluye créditos para consumo, comercio y servicios .

2/ La Tasa de Política Monetaria (TPM) es la tasa objetivo del BCCR que sirve de referencia en sus intervenciones en el Mercado Integrado de Liquidez (MIL).

3/ Tasas de interés vigentes al 26 de octubre.

Fuente: Departamento de Estadística Macroeconómica, BCCR.

SISTEMA FINANCIERO NACIONAL
TASAS DE INTERÉS ACTIVAS EN DÓLARES
en porcentajes

	INDUSTRIA		VIVIENDA		OTRAS ACTIV.		TASA PONDERADA ^{1/}
	Estatales	Privados	Estatales	Privados	Estatales	Privados	
2010							
Ene-10	10,44	9,41	8,14	9,34	9,13	11,93	10,57
feb	10,59	9,28	9,78	9,17	9,61	12,27	10,83
mar	10,38	9,31	9,27	9,15	9,80	10,92	10,24
abr	9,91	8,89	9,34	9,31	9,56	9,98	9,78
may	9,37	8,74	9,33	8,73	9,45	9,85	9,57
jun	9,34	8,68	9,33	8,78	9,42	9,94	9,75
jul	9,39	8,00	9,29	8,72	9,38	9,63	9,55
ago	9,45	8,02	9,15	8,73	8,45	9,56	9,39
sep	9,83	7,99	8,30	8,78	8,25	9,49	9,37
oct	10,17	8,34	9,35	8,62	8,94	9,57	9,49
nov	10,83	8,45	8,65	8,65	9,05	9,38	9,45
dic	10,78	8,44	8,66	8,60	9,36	9,58	9,54
2011							
Ene-11	10,81	7,98	8,64	8,58	9,33	9,25	9,59
Feb	10,78	8,57	8,63	8,59	9,61	9,27	9,61
Mar	10,62	9,07	8,61	8,54	9,61	9,35	9,64
Abr	10,20	9,09	8,56	8,79	9,45	9,23	9,49
May	9,65	8,99	8,52	8,46	9,27	9,49	9,51
Jun	9,75	8,97	8,52	8,41	9,45	9,53	9,53
Jul	9,88	8,73	8,54	8,39	9,31	9,47	9,51
Ago	9,90	8,71	8,59	8,36	9,48	9,49	9,54
Sep	10,15	8,66	9,30	8,33	9,95	9,33	9,54
Oct ^{2/}	10,51	8,70	9,43	8,32	9,92	9,32	9,44

1/ La tasa de interés ponderada del Sistema Financiero incluye al Banco Popular y Financieras.

2/ Tasas de interés vigentes al 26 de octubre del 2011.

Fuente: Departamento de Estadística Macroeconómica, BCCR.

TASAS DE INTERÉS ACTIVAS EN DÓLARES
-en porcentajes-

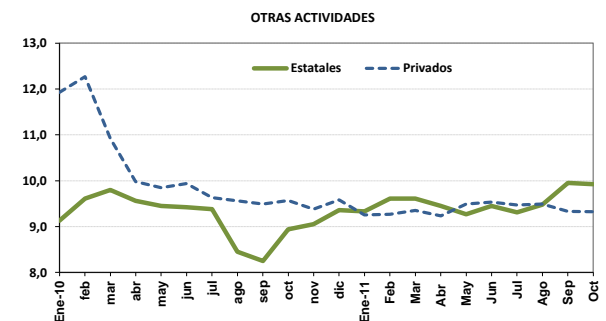
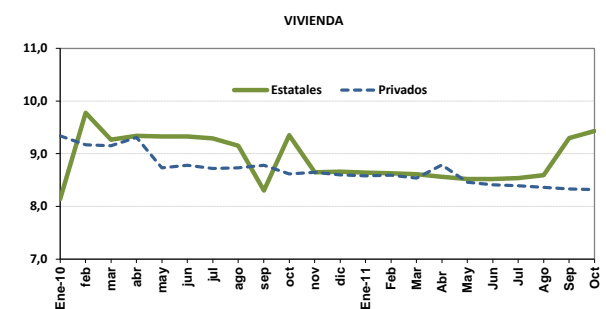
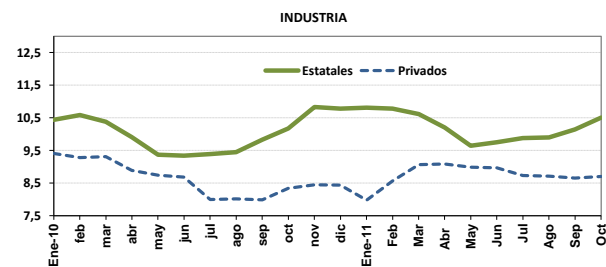

GOBIERNO CENTRAL
TASAS DE INTERÉS BRUTAS DE LOS TÍTULOS DE PROPIEDAD
SEGÚN CLASE Y PLAZO
- en porcentajes -

DETALLE	TP cuponado TF	CERO CUPÓN	TP	CERO CUPÓN \$	T\$CERG	TP\$MG (cuponado gravado)	TPM (cuponado)	TPCEM	TP_UD
Diciembre - 2009									
30 o menos		6,1							
De 31 a 60		6,3		0,5					
De 61 a 90		6,2		0,7					
De 91 a 180		6,3		1,0					
De 181 a 360		7,4		1,1				7,5	
De 450 a 490		7,6							
1181							10,7		
2442							14,1		
Marzo - 2010									
30 o menos		5,6							
De 31 a 60		5,9							
De 61 a 90		6,3							
De 91 a 180		6,5						7,8	
De 181 a 360		7,2		1,5				8,0	
827							10,0		
2048						5,0			
5169									2,7
Junio - 2010									
30 o menos		5,7							
De 31 a 60		6,0							
De 61 a 90		6,3				0,43			
De 91 a 180		6,5				0,83			
De 181 a 360		6,7						8,3	
738							10,0		
1545							8,5		
2155				4,6					
Setiembre - 2010									
30 o menos		4,10		0,09					
De 31 a 60		4,49		0,25					
De 61 a 90		4,80							
De 91 a 180		4,75				0,71			
181 a 365		6,27		1,09		0,09		8,22	
919							10,70	10,70	
1726							10,50	10,50	
2450							10,75	10,75	
Diciembre - 2010									
29 o menos		3,63		0,09	0,09				
De 30 a 59		4,02		0,22	0,20				
De 60 a 90		4,27		0,38					
De 91 a 179		4,46							
180 a 359		5,41		0,75	0,65			7,47	
De 360 a 1079							10,00		
De 1080 a 1799							13,26		
2160									
Más de 1800						7,50			
Marzo - 2011									
29 o menos		3,63							
De 30 a 59	3,84	3,90		0,39					
De 60 a 90		4,46							
De 91 a 179		4,66							
180 a 359		5,66			0,49			7,41	
De 360 a 1079							9,00		
De 1080 a 1799	7,35						9,75		
Más de 1800							10,75		2,72
Junio - 2011									
29 o menos	3,43								
De 30 a 59	3,32	3,65		0,22					
De 60 a 90		4,23		0,34					
De 91 a 179		4,29		0,38					
180 a 359		5,85		1,05		2,30		6,99	
De 360 a 1079							9,00		
De 1080 a 1799							9,50		
Más de 1800							9,93		5,38
Setiembre - 2011									
29 o menos	3,21								
De 30 a 59	3,25	3,36		0,16					
De 60 a 90		3,61		0,42					
De 91 a 179		4,10		0,40				6,74	
180 a 359		5,60			0,52				
De 360 a 1079							9,34		
De 1080 a 1799							9,63		
Más de 1800									3,00

Tasas vigentes al 30/09/2011 U.D.: c 747,2110 TB: 7,25 LIBOR (6 meses): 0,55783

Fuente: Ministerio de Hacienda y Departamento de Estadística Macroeconómica, BCCR.

TASAS DE INTERÉS EN MERCADOS DE DINERO ^{1/}

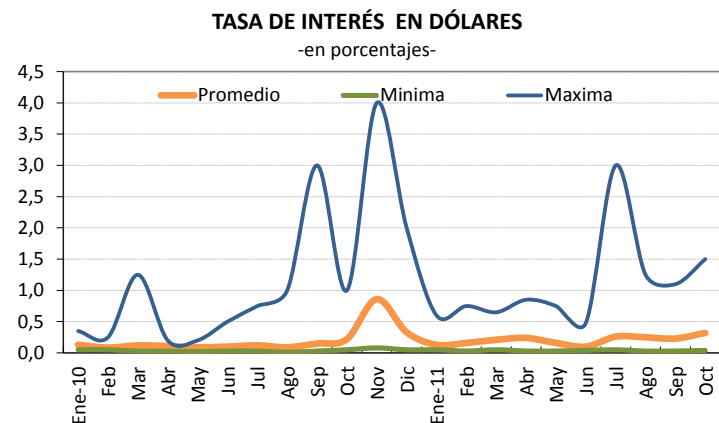
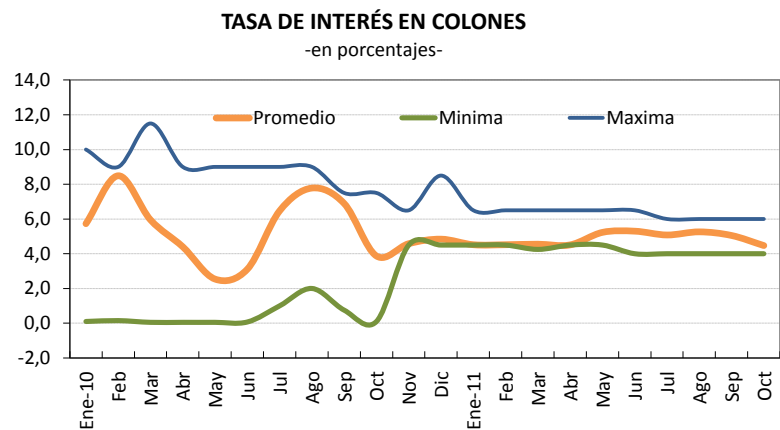

1/ Las tasas reportadas incorporan tanto las del MIB como las del MIL.

2/ Tasa promedio ponderado por volumen transado.

3/ Cifras al 31 de octubre de 2011.

TASAS DE INTERÉS CENTRAL DIRECTO

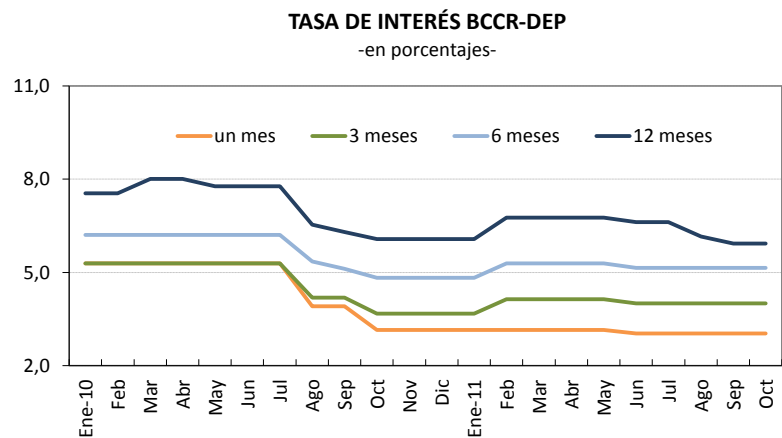

Fuente: Bolsa Nacional de Valores y Departamento de Administración de Operaciones Nacionales del BCCR.

Nota técnica sobre tasas de interés

Definiciones y metodologías

a) Tasa básica real

La tasa de interés básica real permite evaluar el rendimiento que obtiene el público por sus inversiones en activos financieros en los plazos entre 150 y 210 días, una vez deducida la inflación. Es un indicador que refleja el estímulo que tienen los agentes económicos para invertir en activos financieros en colones frente a formas no financieras de conservar la riqueza. Se calcula de la siguiente manera:

$$ir = (tbn - p) / (1 + p) \quad (1), \text{ donde:}$$

ir : tasa básica real

tbn : tasa básica neta y

p : inflación (observada o esperada)

La inflación se obtiene de la variación interanual del Índice de Precios al Consumidor (IPC). En los casos en que se utiliza la inflación observada, la tasa de interés real corresponde al rendimiento efectivamente recibido por el ahorrante. Para el cálculo de la inflación esperada se utilizó, hasta diciembre del 2005, el promedio de la tasa interanual de crecimiento del IPC de los últimos seis meses; a partir de enero del 2006, se utiliza la inflación esperada obtenida de la encuesta mensual sobre expectativas de inflación aplicada por el BCCR.

b) Tasa de indiferencia

La tasa de indiferencia o tasa de paridad indica el rendimiento en moneda nacional que obtiene el público por sus inversiones a plazo en dólares. La comparación de la tasa de indiferencia con las tasas en colones refleja el estímulo que, vía rendimiento esperado, tiene el inversionista para sustituir sus activos financieros denominados en moneda nacional por activos en moneda extranjera. Su fórmula de cálculo es la siguiente:

$$ti = ((1+r) * (1+d) - 1) * 100 \quad (2), \text{ donde:}$$

ti : tasa de indiferencia

r : tasa de interés para depósitos a seis meses plazo en dólares del Banco Nacional de Costa Rica (también se utiliza la tasa LIBOR a seis meses).

d : variación esperada del tipo de cambio.

El componente "d" se calcula como la variación estimada en el tipo de cambio en un año, a partir de la fecha de cálculo.

5. Mercado cambiario

Las operaciones cambiarias del sector privado en octubre del 2011 registraron un superávit de US\$135,1 millones, monto inferior en US\$80 millones al del mes previo y en US\$108,4 millones al observado en igual mes del 2010. Este resultado obedeció principalmente al aumento en la cantidad demandada de divisas para importaciones, en contraste con la cantidad ofrecida de moneda extranjera que fue relativamente similar, ambos flujos comparados con los de setiembre del año en curso y los de igual mes del 2010.

El tipo de cambio promedio en el Mercado de Monedas Extranjeras (MONEX) y en las “ventanillas” de los intermediarios cambiarios registró variaciones relativamente bajas. Particularmente, en el MONEX la cotización osciló entre 2% y 3% por encima del límite inferior de la banda cambiaria. Lo anterior contribuyó a que en octubre, por sexto mes consecutivo, el Banco Central de Costa Rica no participara en defensa de los parámetros compromiso del régimen cambiario.

Los requerimientos netos de divisas del Sector Público no Bancario fueron atendidos con el superávit del mercado privado de cambios. Si bien el SPNB registró una menor cantidad demandada de moneda extranjera en la segunda quincena del mes esos flujos no alteraron mayormente el tipo de cambio pues coincidió con la emisión de títulos en los mercados internacionales que realizó el Instituto Costarricense de Electricidad (ICE) por EUA\$250 millones a inicios de noviembre del 2011, que pudo haber motivado a que los ahorrantes costarricenses adquirieran algunos de esos títulos y sumaran esa demanda de divisas al mercado. A esta situación se sumó el cumplimiento del requerimiento de encaje al endeudamiento externo de corto plazo, que deben atender en la primera quincena de noviembre los intermediarios financieros.

En los primeros ocho días de noviembre los flujos de moneda extranjera del sector privado y público continúan mostrando un resultado balanceado, lo que mantiene los tipos de cambio en MONEX y en las “ventanillas” relativamente estables y similares a los del mes previo.

Las reservas internacionales netas presentaron en octubre una reducción de US\$30 millones como resultado, entre otros movimientos, de la disminución de depósitos del Gobierno en el Banco Central superó el incremento en los depósitos de encaje que mantienen las entidades financieras. El saldo de los activos de reserva en poder del Banco Central se ubicó en US\$4.732,9 millones, monto equivalente a 4,8 meses de las importaciones de mercancías generales (según las estimaciones de la revisión del Programa Macroeconómico para el 2011-12) y 1,7 veces el saldo de la base monetaria.

Con datos a setiembre del 2011 y, por tercer mes consecutivo, los indicadores del Índice de Tipo de Cambio Efectivo Real (ITCER), tanto multilateral como bilateral con Estados Unidos, no presentaron variaciones significativas.

**ÍNDICE DE TIPO DE CAMBIO EFECTIVO REAL
MULTILATERAL Y BILATERAL CON ESTADOS UNIDOS
Base: 1997=100**

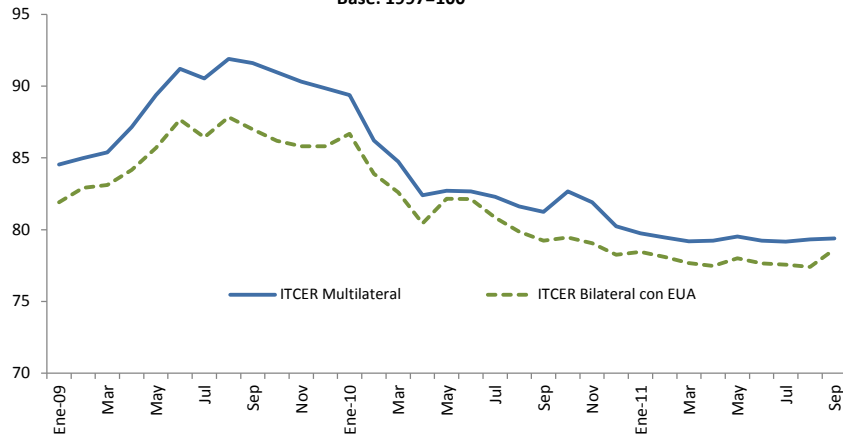

**ÍNDICE DE TIPO DE CAMBIO EFECTIVO REAL (ITCER) ^{1/}
BASE: 1997 = 100**

Período	ITCER Bilateral con EUA	ITCER Multilateral
Ene-09	81,92	84,54
Feb	82,91	84,98
Mar	83,11	85,38
Abr	84,16	87,14
May	85,70	89,37
Jun	87,66	91,20
Jul	86,44	90,54
Ago	87,83	91,90
Sep	86,98	91,60
Oct	86,19	90,96
Nov	85,81	90,32
Dic	85,81	89,84
Ene-10	86,68	89,37
Feb	83,90	86,22
Mar	82,60	84,74
Abr	80,45	82,40
May	82,16	82,70
Jun	82,12	82,66
Jul	80,84	82,28
Ago	79,85	81,61
Sep	79,22	81,23
Oct	79,45	82,67
Nov	79,07	81,91
Dic	78,26	80,23
Ene-11	78,44	79,74
Feb	78,10	79,46
Mar	77,67	79,19
Abr	77,47	79,23
May	78,00	79,53
Jun	77,66	79,23
Jul	77,57	79,16
Ago	77,41	79,32
Sep	78,63	79,39

1/ Cifras definitivas hasta mayo del 2011,

Fuente: Departamento de Estadística Macroeconómica, BCCR.

TIPO DE CAMBIO NOMINAL
- Tasa de variación interanual (%) -

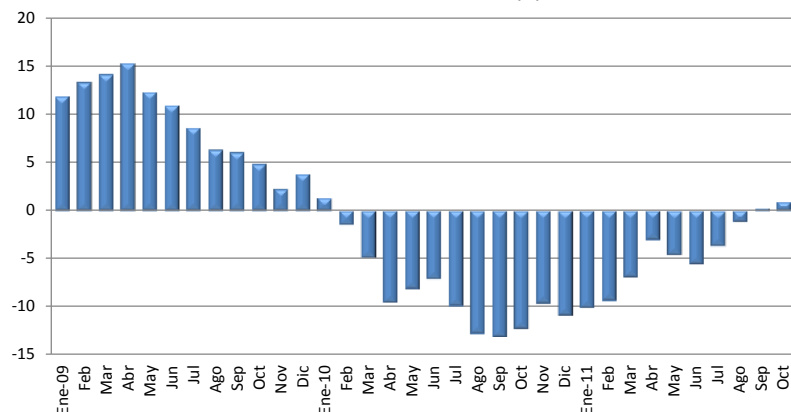

TIPO DE CAMBIO NOMINAL DEL DÓLAR

Período	Promedio Mensual Compra-Venta ^{1/}	Tasa de variación interanual (%)
Ene-09	556,60	11,9
Feb	562,62	13,3
Mar	565,63	14,2
Abr	570,12	15,4
May	574,57	12,3
Jun	576,74	11,0
Jul	582,04	8,6
Ago	586,86	6,3
Sep	587,28	6,1
Oct	582,10	4,9
Nov	567,30	2,2
Dic	568,33	3,8
Ene-10	564,00	1,3
Feb	554,13	-1,5
Mar	537,75	-4,9
Abr	515,53	-9,6
May	527,73	-8,2
Jun	535,62	-7,1
Jul	524,31	-9,9
Ago	511,80	-12,8
Sep	510,08	-13,1
Oct	510,47	-12,3
Nov	512,52	-9,7
Dic	506,25	-10,9
Ene-11	506,86	-10,1
Feb	502,29	-9,4
Mar	500,40	-6,9
Abr	499,80	-3,0
May	503,24	-4,6
Jun	505,74	-5,6
Jul	504,95	-3,7
Ago	505,71	-1,2
Sep	511,04	0,2
Oct	515,11	0,9

1/ Corresponde al tipo de cambio de referencia calculado según la metodología aprobada en el Artículo 6 del Acta de la Sesión 5300-2006 del 13 de octubre del 2006.

Fuente: Departamento de Estadística Macroeconómica, BCCR.

PRINCIPALES MOVIMIENTOS DE DIVISAS Y VARIACIÓN DE RESERVAS MONETARIAS INTERNACIONALES

-Millones de dólares-

	OPERACIONES EN MONEX							OPERACIONES DEL SECTOR PÚBLICO							Variación Depósitos Bancos y Puestos (3)	Variación RIN (1+2+3)
	Import.	Export.	Turismo Neto	Capital Neto ^{1/}	Variación PPED ^{2/}	Otros	Total (1)	D E U D A		Mov. Netos			Otros	Total (2)		
								Desemb.	Servicio	Import.	TP\$	BEM\$				
2009																
Enero	-150,2	109,8	35,3	-25,5	-68,1	124,9	26,2	9,1	-54,8	-24,9	39,8	-1,3	5,8	-26,3	45,2	45,0
Febrero	-139,3	90,2	13,5	-29,4	-9,7	105,5	30,7	10,0	-37,5	-109,6	208,7	-1,8	8,5	78,3	124,1	233,1
Marzo	-145,6	111,5	32,6	-3,8	-23,8	189,2	160,1	25,4	-58,3	-85,9	34,8	-0,5	-11,4	-95,8	25,8	90,0
Abril	-147,5	107,2	22,4	-10,5	1,2	179,3	152,1	10,7	-73,8	-82,1	72,5	0,0	10,0	-62,8	14,1	103,4
Mayo	-156,6	87,1	-7,5	-10,2	-11,5	120,9	22,3	0,4	-325,3	-110,8	11,1	-27,1	7,1	-444,6	52,1	-370,1
Junio	-120,6	91,7	3,3	-12,5	-6,9	191,3	146,3	7,5	-18,5	-88,1	-15,9	-0,2	6,7	-108,6	-2,6	35,2
Julio	-140,2	86,0	27,0	-4,8	-27,8	156,4	96,7	16,0	-53,1	-160,6	0,0	-2,8	-5,9	-206,4	58,3	-51,4
Agosto	-123,8	84,2	24,9	-14,7	-76,2	146,5	41,0	30,3	-34,7	-93,2	34,9	-1,2	200,4 ^{3/}	136,6	-9,7	167,8
Setiembre	-118,2	84,9	17,5	-9,7	35,3	163,3	173,0	10,5	-36,6	-154,6	13,3	-0,5	12,7 ^{3/}	-155,2	-10,6	7,2
Octubre	-126,1	87,2	14,5	-19,1	-30,2	169,2	95,5	11,8	-29,8	-81,4	0,0	0,0	6,6	-92,8	4,7	7,3
Noviembre	-127,9	95,1	11,4	-19,3	4,6	189,9	153,8	13,0	-22,7	-146,6	-0,9	-4,5	14,7	-147,0	-13,8	-7,0
Diciembre	-165,0	126,5	-1,0	-21,4	-36,0	238,0	141,2	8,8	-36,8	-156,7	-4,2	0,0	-24,8	-213,8 ^{4/}	79,1	6,5
Acumulado 2009	-1.660,9	1.161,5	193,9	-180,9	-249,1	1.974,5	1.238,9	153,5	-782,0	-1.294,5	394,1	-39,9	230,4	-1.338,4	366,6	267,2
2010																
Enero	-150,6	99,1	-3,2	-8,1	26,8	144,3	108,5	12,4	-51,2	-88,3	63,3	-1,3	-6,2	-71,2	-31,1	6,2
Febrero	-130,0	95,5	20,5	-46,3	29,5	186,2	155,4	1,7	-39,3	-136,5	71,7	-1,2	-6,0	-109,5	-4,9	41,0
Marzo	-168,3	127,7	16,2	-47,5	-18,0	230,1	140,1	22,5	-22,9	-175,0	14,2	-0,5	15,4	-146,3	47,9	41,8
Abril	-157,2	103,0	37,0	-47,5	20,6	187,2	143,0	9,4	-17,4	-135,4	29,3	0,0	-13,2	-127,3	23,0	38,7
Mayo	-154,1	112,5	20,7	-36,9	30,1	183,7	156,0	1,3	-12,9	-151,0	-16,7	-96,9	-5,4	-281,5	-26,2	-151,7
Junio	-171,5	119,6	32,0	-44,9	-7,7	198,1	125,6	5,4	-12,3	-119,0	87,5	0,0	-26,4	-64,8	-37,9	22,8
Julio	-201,3	162,5	26,4	-54,6	0,7	210,2	143,9	0,8	-52,6	-145,6	48,6	-1,3	14,6	-135,5	24,5	32,8
Agosto	-155,0	113,5	28,0	-48,5	24,1	206,3	168,5	3,0	-25,5	-162,9	-29,7	-1,2	12,6	-203,7	-14,3	-49,5
Setiembre	-165,4	152,1	37,9	-25,7	43,6	192,3	234,8	502,7	-46,6	-167,2	10,7	0,0	9,6	309,3	-21,1	522,9
Octubre	-149,6	141,6	39,4	-47,1	-44,5	303,6	243,5	2,7	-16,2	-179,5	15,6	0,0	-1,2	-178,7	-18,8	46,0
Noviembre	-154,7	151,9	21,4	-24,7	-20,1	261,5	235,3	1,3	-15,6	-130,6	-79,9	-1,2	-24,3	-250,3	1,0	-14,0
Diciembre	-211,6	191,9	0,6	-62,5	-39,8	328,1	206,6	22,1	-11,7	-134,3	-4,4	0,0	-26,5	-154,9	-27,8	23,9
Acumulado 2010	-1.969,4	1.570,8	277,0	-494,3	45,4	2.631,6	2.061,2	585,3	-324,2	-1.725,2	210,1	-103,6	-56,8	-1.414,5	-85,7	561,0
2011																
Enero	-166,8	130,4	28,3	-50,5	5,2	196,1	142,7	3,0	-57,4	-138,1	2,6	-1,3	6,0	-185,2	48,5	5,9
Febrero	-184,4	145,6	59,7	-39,0	31,0	187,3	200,2	0,0	-292,1	-172,2	31,9	-1,2	20,2	-413,4	7,6	-205,6
Marzo	-167,8	162,6	63,6	-40,7	-10,4	402,1	409,5	0,3	-30,9	-180,6	11,8	0,0	8,1	-191,2	-4,2	214,1
Abril	-166,5	162,2	52,0	-53,0	27,9	331,4	354,0	0,0	-19,3	-205,5	8,5	-4,2	10,9	-209,7	24,6	169,0
Mayo	-205,9	162,2	33,9	-49,8	-1,3	327,8	267,0	3,0	-22,7	-259,7	-143,7	-1,4	15,4	-409,1	-18,1	-160,2
Junio	-221,0	197,0	24,6	-70,8	-9,1	295,2	215,8	0,0	-9,0	-198,5	218,8	0,0	-11,3	0,0	-23,4	192,4
Julio	-210,9	167,0	47,2	-53,1	-35,1	311,9	227,0	1,3	-49,8	-229,4	5,0	-1,3	3,6	-270,6	7,3	-36,2
Agosto	-230,1	180,6	57,6	-61,7	-21,0	339,7	265,1	8,7	-32,1	-238,5	20,1	-1,2	-3,7	-246,6	-16,9	1,6
Septiembre	-205,5	185,3	29,0	-72,1	-0,5	278,9	215,1	0,0	-27,6	-205,4	-26,8	0,0	9,5	-250,3	-10,1	-45,2
Octubre	-262,3	175,3	24,9	-48,0	-21,7	266,8	135,1	0,0	-34,0	-149,7	1,8	0,0	-19,3	-201,3	36,3	-30,0
Acumulado 2011	-2.021,3	1.668,2	420,8	-538,6	-34,9	2.937,3	2.431,4	16,3	-574,9	-1.977,6	130,0	-10,6	39,4	-2.377,4	51,7	105,7

1/ Incluye desembolsos, amortizaciones e intereses por deuda externa del sector privado.

2/ Datos suministrados por el Departamento de Registro y Liquidación (DRL) y corresponde al impacto de la variación en la Posición Propia Efectiva de Divisas (PPED) en Monex.

3/ Incluye asignación de DEG's por el equivalente a \$190,8 millones y \$17,7 millones registrados el 31 de agosto y el 11 de setiembre del 2009, respectivamente.

4/ Contempla el incremento al aporte al Fondo Latinoamericano de Reservas (FLAR) por \$31,1 millones realizado el 28 de diciembre 2009.

Elaborado por el Área de Estadísticas del Sector Externo, BCCR.

6. Precios

El Índice de Precios al Consumidor (IPC) registró una variación mensual de 0,24% en octubre del 2011, inferior a la observada en octubre del 2010 (0,47%). Con este resultado, la inflación acumulada durante los primeros diez meses del año alcanzó un 3,47% y en términos interanuales un 4,93%, resultado muy próximo al nivel central del rango meta establecido en el Programa Macroeconómico para el 2011 (5% \pm 1 p.p.).

Entre los bienes y servicios que más aportaron a la variación mensual del IPC se encuentran el transporte en taxi (0,06 p.p.), el tomate (0,06 p.p.) y el casado (0,04 p.p.). Estas alzas fueron contrarrestadas por la reducción en el precio de la gasolina (-0,21 p.p.), la naranja (-0,02 p.p.) y las llantas para vehículo (-0,02 p.p.).

Los grupos de transporte y educación continúan siendo los de mayor aporte a la variación acumulada del IPC (1,1 p.p. y 0,5 p.p. respectivamente). En el primer caso, el aporte obedeció principalmente al alza en el precio de los combustibles para vehículo, con una variación acumulada de 13%, mientras que en el segundo, destacó el aumento en el precio de la educación formal (básica y universitaria), con un crecimiento acumulado de 9,9%.

Al analizar el comportamiento del IPC por subíndices, el componente de bienes y servicios no regulados explicó el 76% de la variación acumulada entre enero y octubre, en tanto que al considerar la agregación entre los componentes transable y no transable, éste último explicó el 54% de dicha variación.

Por otra parte, según la evolución del Índice Subyacente de Inflación (ISI), la tendencia de la inflación de mediano y largo plazo continúa también dentro del rango meta establecido por el Banco Central. Este indicador registró en octubre una variación interanual de 5,3%, superando la variación del IPC por primera vez desde noviembre del 2009.

Pese a que las expectativas de inflación se redujeron por tercer mes consecutivo en octubre, éstas aún se mantienen por encima del límite superior del rango meta para el 2011. La expectativa promedio de inflación a doce meses fue 6,2% en octubre, en tanto que a lo largo del 2011 el promedio asciende a 6,7%¹.

Por último, el Índice de Precios al Productor Industrial (IPPI) mostró un crecimiento acumulado de 8,1% en octubre y de 10,7% en términos interanuales. La evolución acumulada fue explicada mayormente por el aporte de los productos de refinería (1,26 p.p.), alimentos preparados para animales (0,81 p.p.), aceites y grasas (0,64 p.p.) y otros productos alimenticios (0,50 p.p.).

¹ Resultados según la Encuesta Mensual de Expectativas de Inflación y de Variación del Tipo de Cambio de octubre del 2011.

ÍNDICE DE PRECIOS AL CONSUMIDOR
Tasa de variación acumulada en %

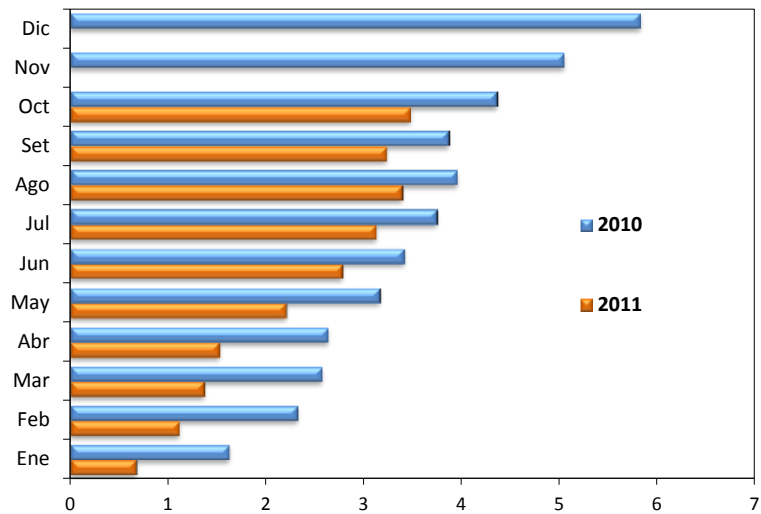

	2009	2010	2011
Enero	0,4	1,6	0,7
Febrero	0,8	2,3	1,1
Marzo	0,8	2,6	1,4
Abril	1,2	2,6	1,5
Mayo	1,0	3,2	2,2
Junio	1,2	3,4	2,8
Julio	2,1	3,7	3,1
Agosto	2,8	4,0	3,4
Setiembre	2,9	3,9	3,2
Octubre	3,2	4,4	3,5
Noviembre	3,0	5,0	3,0
Diciembre	4,0	5,8	4,0

Fuente: Departamento Gestión de Información Económica, con base en cifras del Instituto Nacional de Estadística y Censos.

INDICE DE PRECIOS AL CONSUMIDOR (IPC), IPC SIN AGROPECUARIOS E IPC SIN COMBUSTIBLES
Tasa de variación interanual en %

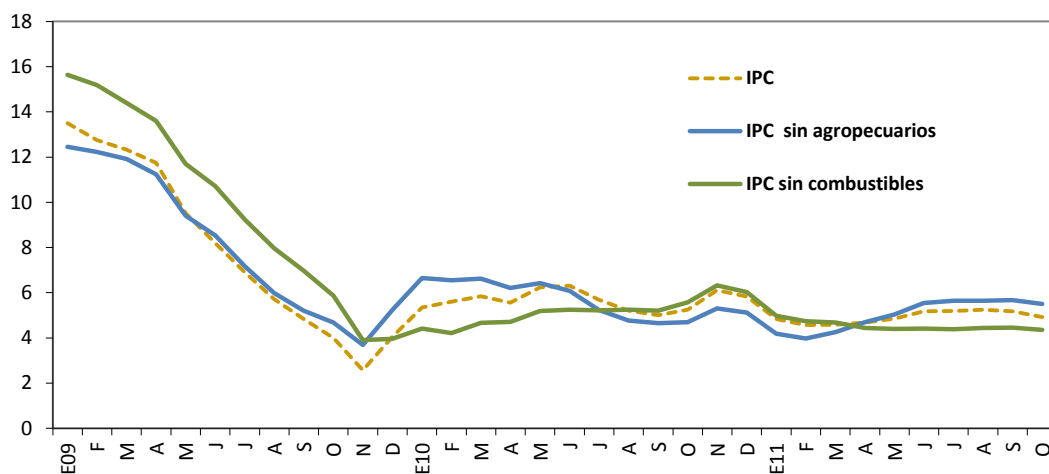

	IPC			IPC sin agropecuarios			IPC sin combustibles		
	2009	2010	2011	2009	2010	2011	2009	2010	2011
Enero	13,5	5,3	4,8	12,4	6,6	4,2	15,6	4,4	5,0
Febrero	12,7	5,6	4,6	12,2	6,6	4,0	15,2	4,2	4,7
Marzo	12,3	5,8	4,6	11,9	6,6	4,3	14,4	4,7	4,7
Abril	11,8	5,6	4,7	11,2	6,2	4,7	13,6	4,7	4,4
Mayo	9,5	6,2	4,8	9,4	6,4	5,0	11,7	5,2	4,4
Junio	8,2	6,3	5,2	8,5	6,1	5,6	10,7	5,2	4,4
Julio	6,9	5,7	5,2	7,2	5,2	5,6	9,2	5,2	4,4
Agosto	5,7	5,2	5,3	6,0	4,8	5,7	8,0	5,2	4,4
Setiembre	4,8	5,0	5,2	5,2	4,7	5,7	7,0	5,2	4,5
Octubre	4,0	5,3	4,9	4,7	4,7	5,5	5,9	5,6	4,4
Noviembre	2,6	6,1		3,7	5,3		3,9	6,3	
Diciembre	4,0	5,8		5,2	5,1		4,0	6,0	

Fuente: Departamento Gestión de Información Económica, con base en cifras del Instituto Nacional de Estadística y Censos.

ÍNDICE DE PRECIOS AL CONSUMIDOR: GRUPOS
Tasa de variación acumulada en % a octubre de cada año

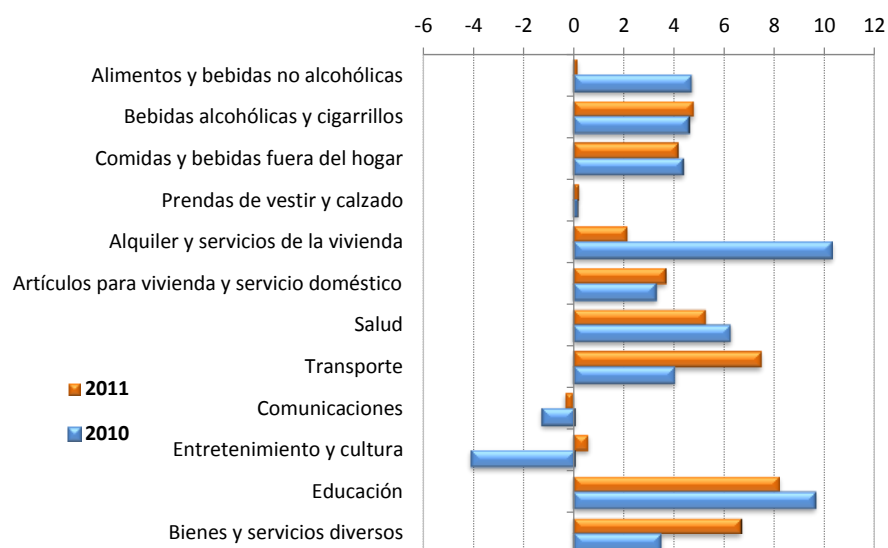

	2009	2010	2011
Alimentos y bebidas no alcohólicas	-3,1	4,7	0,2
Bebidas alcohólicas y cigarrillos	8,7	4,5	4,8
Comidas y bebidas fuera del hogar	6,0	4,3	4,1
Prendas de vestir y calzado	2,5	0,1	0,2
Alquiler y servicios de la vivienda	10,7	10,2	2,1
Artículos para vivienda y servicio doméstico	3,5	3,3	3,7
Salud	8,9	6,2	5,2
Transporte	1,8	4,0	7,5
Comunicaciones	-0,1	-1,3	-0,3
Entretenimiento y cultura	2,4	-4,1	0,6
Educación	11,0	9,6	8,2
Bienes y servicios diversos	3,1	3,4	6,6

Fuente: Departamento Gestión de Información Económica, con base en cifras del Instituto Nacional de Estadística y Censos.

ÍNDICE DE PRECIOS AL CONSUMIDOR: GRUPOS
Tasa de variación interanual en % a octubre de cada año

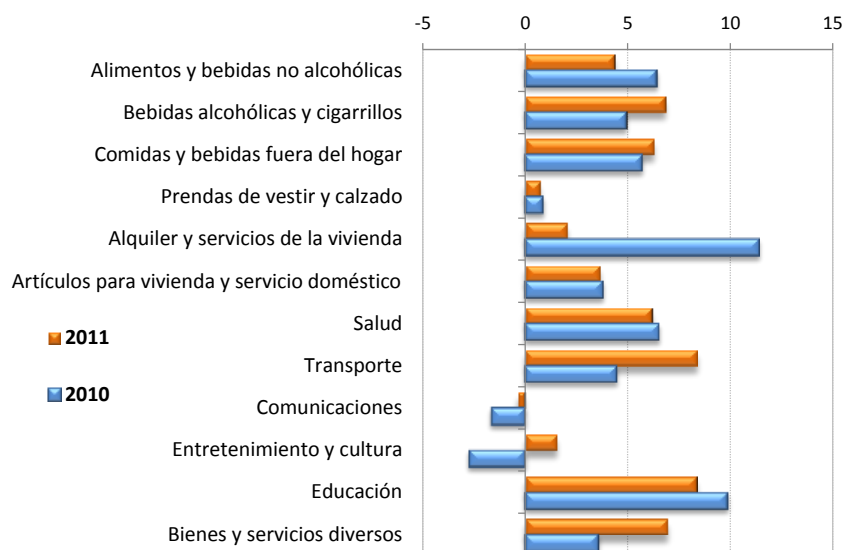

	2009	2010	2011
Alimentos y bebidas no alcohólicas	1,6	6,4	4,4
Bebidas alcohólicas y cigarrillos	18,2	4,9	6,8
Comidas y bebidas fuera del hogar	9,1	5,7	6,3
Prendas de vestir y calzado	4,2	0,9	0,7
Alquiler y servicios de la vivienda	12,2	11,4	2,1
Artículos para vivienda y servicio doméstico	4,7	3,8	3,7
Salud	12,1	6,5	6,2
Transporte	-5,7	4,4	8,4
Comunicaciones	-0,1	-1,6	-0,4
Entretenimiento y cultura	4,7	-2,7	1,6
Educación	12,0	9,8	8,3
Bienes y servicios diversos	5,3	3,5	6,9

Fuente: Departamento Gestión de Información Económica, con base en cifras del Instituto Nacional de Estadística y Censos.

ÍNDICE DE PRECIOS AL CONSUMIDOR: BIENES Y SERVICIOS
Tasa de variación interanual en %

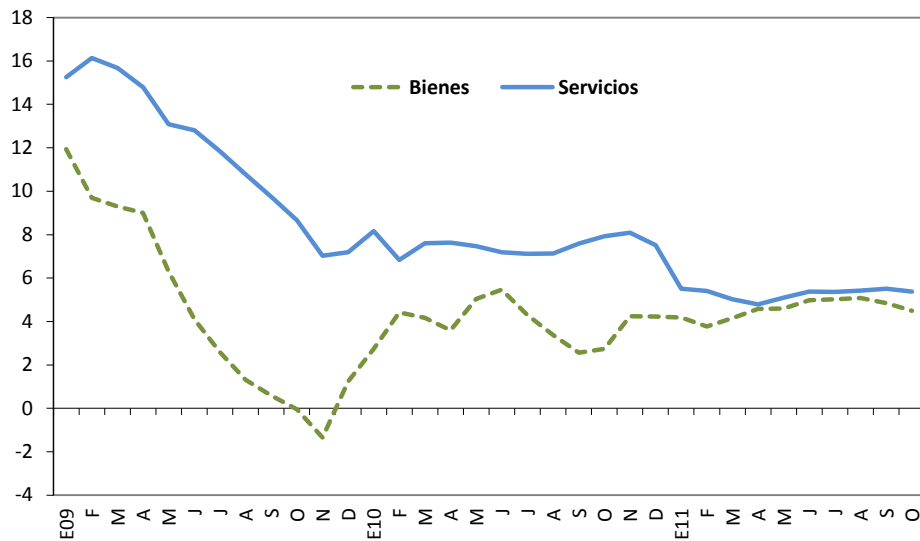

	Bienes			Servicios		
	2009	2010	2011	2009	2010	2011
Enero	11,9	2,7	4,2	15,2	8,2	5,5
Febrero	9,7	4,4	3,8	16,1	6,8	5,4
Marzo	9,3	4,2	4,2	15,7	7,6	5,0
Abril	9,0	3,6	4,6	14,8	7,6	4,8
Mayo	6,3	5,0	4,6	13,1	7,5	5,1
Junio	4,1	5,5	5,0	12,8	7,2	5,4
Julio	2,6	4,3	5,0	11,8	7,1	5,4
Agosto	1,3	3,4	5,1	10,8	7,1	5,4
Setiembre	0,6	2,6	4,8	9,7	7,6	5,5
Octubre	-0,05	2,7	4,5	8,7	7,9	5,4
Noviembre	-1,3	4,2		7,0	8,1	
Diciembre	1,2	4,2		7,2	7,5	

Fuente: Departamento Gestión de Información Económica, con base en cifras del Instituto Nacional de Estadística y Censos.

ÍNDICE DE PRECIOS AL CONSUMIDOR: PRECIOS REGULADOS Y NO REGULADOS

Tasa de variación interanual en %

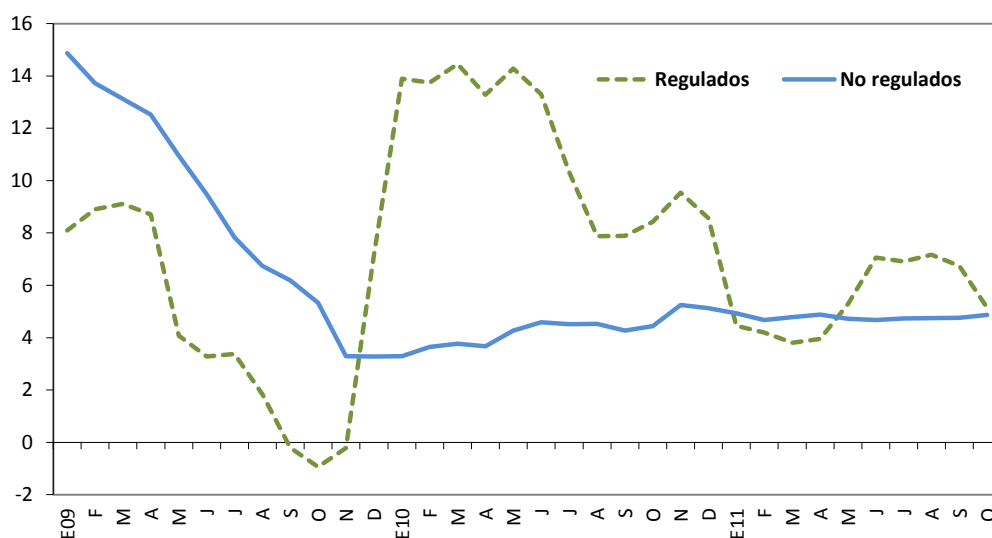

	Precios regulados			Precios no regulados		
	2009	2010	2011	2009	2010	2011
Enero	8,1	13,9	4,5	14,9	3,3	4,9
Febrero	8,9	13,7	4,2	13,7	3,6	4,7
Marzo	9,1	14,4	3,8	13,1	3,8	4,8
Abril	8,7	13,3	3,9	12,5	3,7	4,9
Mayo	4,1	14,3	5,3	10,9	4,3	4,7
Junio	3,3	13,3	7,1	9,5	4,6	4,7
Julio	3,4	10,3	6,9	7,8	4,5	4,7
Agosto	1,8	7,9	7,2	6,7	4,5	4,7
Setiembre	-0,2	7,9	6,7	6,2	4,3	4,8
Octubre	-0,9	8,4	5,1	5,3	4,4	4,9
Noviembre	-0,2	9,5		3,3	5,2	
Diciembre	7,2	8,6		3,3	5,1	

Fuente: Departamento Gestión de Información Económica, con base en cifras del Instituto Nacional de Estadística y Censos.

**ÍNDICE DE PRECIOS AL CONSUMIDOR: PRECIOS REGULADOS,
COMBUSTIBLES Y REGULADOS SIN COMBUSTIBLES**

Tasa de variación interanual en %

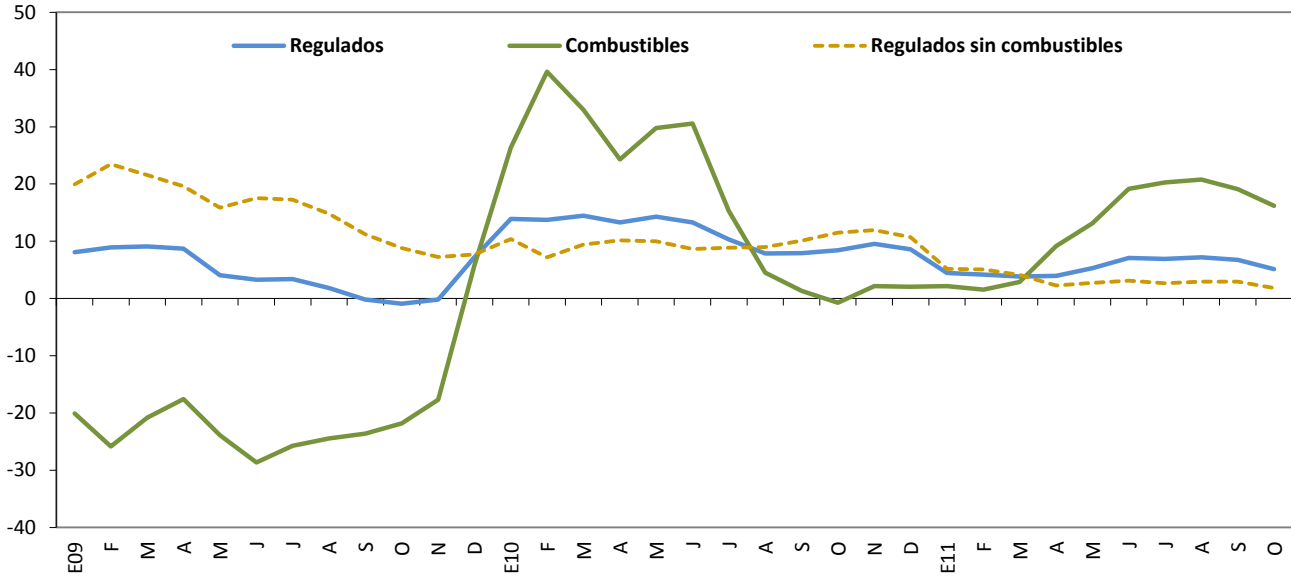

	Precios regulados			Precios de combustibles			Precios regulados sin combustibles		
	2009	2010	2011	2009	2010	2011	2009	2010	2011
Enero	8,1	13,9	4,5	-20,1	26,4	2,2	19,9	10,4	5,2
Febrero	8,9	13,7	4,2	-25,8	39,6	1,5	23,5	7,2	5,1
Marzo	9,1	14,4	3,8	-20,8	33,0	2,9	21,6	9,4	4,1
Abril	8,7	13,3	3,9	-17,6	24,3	9,2	19,6	10,1	2,3
Mayo	4,1	14,3	5,3	-23,9	29,8	13,1	15,9	10,0	2,7
Junio	3,3	13,3	7,1	-28,6	30,6	19,1	17,5	8,6	3,1
Julio	3,4	10,3	6,9	-25,8	15,3	20,3	17,2	8,9	2,7
Agosto	1,8	7,9	7,2	-24,4	4,5	20,8	14,8	9,0	2,9
Setiembre	-0,2	7,9	6,7	-23,6	1,3	19,1	11,2	10,1	2,9
Octubre	-0,9	8,4	5,1	-21,8	-0,8	16,2	8,8	11,5	1,8
Noviembre	-0,2	9,5		-17,7	2,2		7,2	12,0	
Diciembre	7,2	8,6		5,8	2,0		7,7	10,7	

Fuente: Departamento Gestión de Información Económica, con base en cifras del Instituto Nacional de Estadística y Censos.

**ÍNDICE DE PRECIOS AL CONSUMIDOR: PRECIOS NO REGULADOS
SEGÚN PRODUCTOS AGROPECUARIOS Y NO AGROPECUARIOS**

Tasa de variación interanual en %

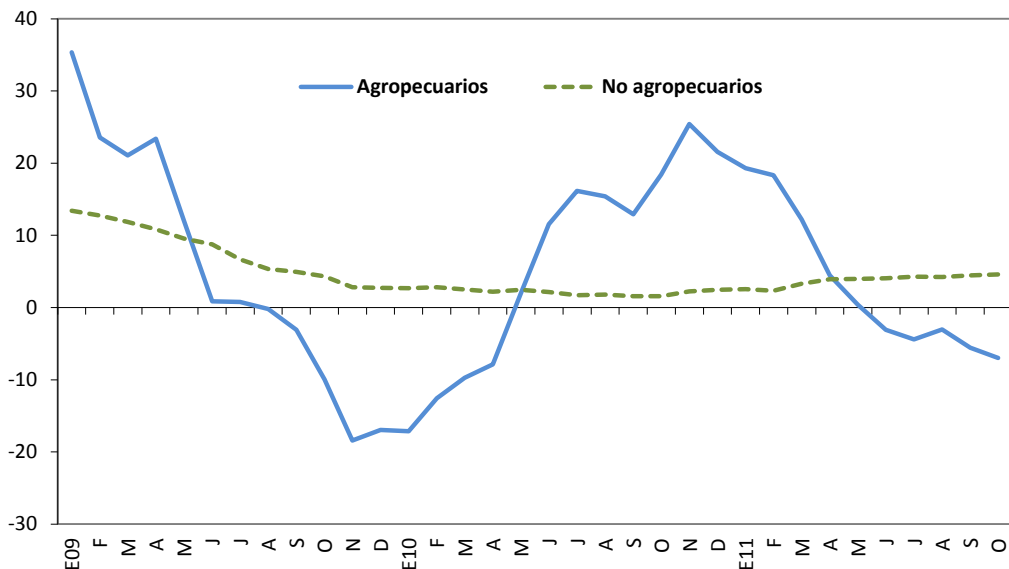

	Productos agropecuarios			Productos no agropecuarios		
	2009	2010	2011	2009	2010	2011
Enero	35,4	-17,1	19,3	13,4	2,7	2,5
Febrero	23,6	-12,5	18,3	12,7	2,8	2,3
Marzo	21,1	-9,7	12,2	11,9	2,5	3,3
Abril	23,4	-7,9	4,5	10,8	2,2	3,9
Mayo	12,0	2,0	0,4	9,6	2,5	4,0
Junio	0,9	11,5	-3,1	8,8	2,1	4,1
Julio	0,8	16,1	-4,4	6,7	1,7	4,3
Agosto	-0,2	15,4	-3,1	5,3	1,8	4,2
Setiembre	-3,1	12,9	-5,6	4,9	1,6	4,4
Octubre	-9,9	18,4	-7,0	4,3	1,6	4,6
Noviembre	-18,4	25,4		2,8	2,2	
Diciembre	-16,9	21,6		2,7	2,4	

Fuente: Departamento Gestión de Información Económica, con base en cifras del Instituto Nacional de Estadística y Censos.

**ÍNDICE DE PRECIOS AL CONSUMIDOR: SERVICIOS
SEGÚN PRECIOS REGULADOS Y NO REGULADOS**
Tasa de variación interanual en %

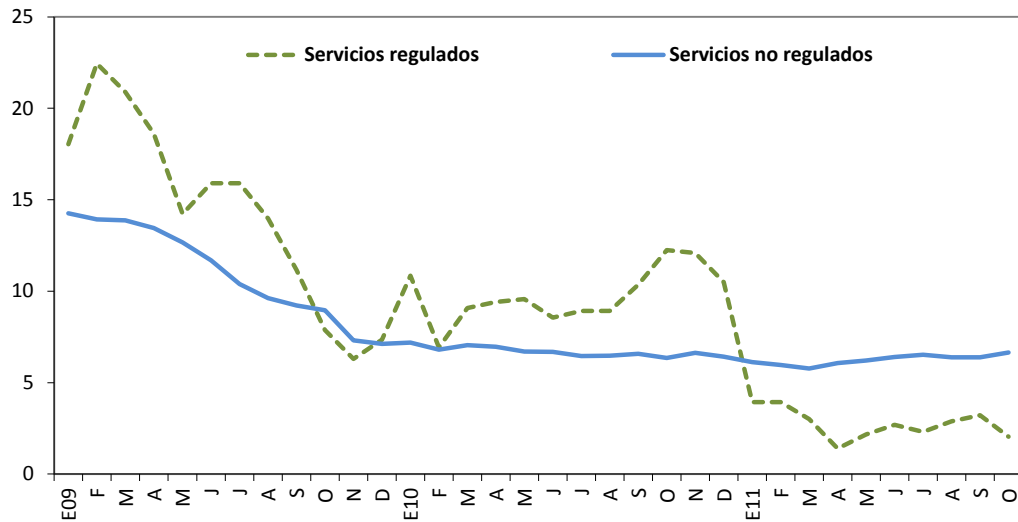

	Servicios regulados			Servicios no regulados		
	2009	2010	2011	2009	2010	2011
Enero	18,0	10,8	3,9	14,3	7,2	6,1
Febrero	22,4	6,9	3,9	13,9	6,8	6,0
Marzo	20,9	9,1	3,0	13,9	7,1	5,8
Abril	18,6	9,4	1,4	13,4	7,0	6,1
Mayo	14,2	9,6	2,2	12,7	6,7	6,2
Junio	15,9	8,5	2,7	11,7	6,7	6,4
Julio	15,9	8,9	2,3	10,4	6,5	6,5
Agosto	14,0	8,9	2,9	9,6	6,5	6,4
Setiembre	11,2	10,3	3,2	9,2	6,6	6,4
Octubre	7,9	12,2	2,0	9,0	6,3	6,6
Noviembre	6,3	12,1		7,3	6,6	
Diciembre	7,3	10,5		7,1	6,4	

Fuente: Departamento Gestión de Información Económica, con base en cifras del Instituto Nacional de Estadística y Censos.

ÍNDICES DE PRECIOS: AL CONSUMIDOR (IPC), AL PRODUCTOR INDUSTRIAL (IPPI) Y DE SERVICIOS (IPS)
Tasa de variación interanual en %

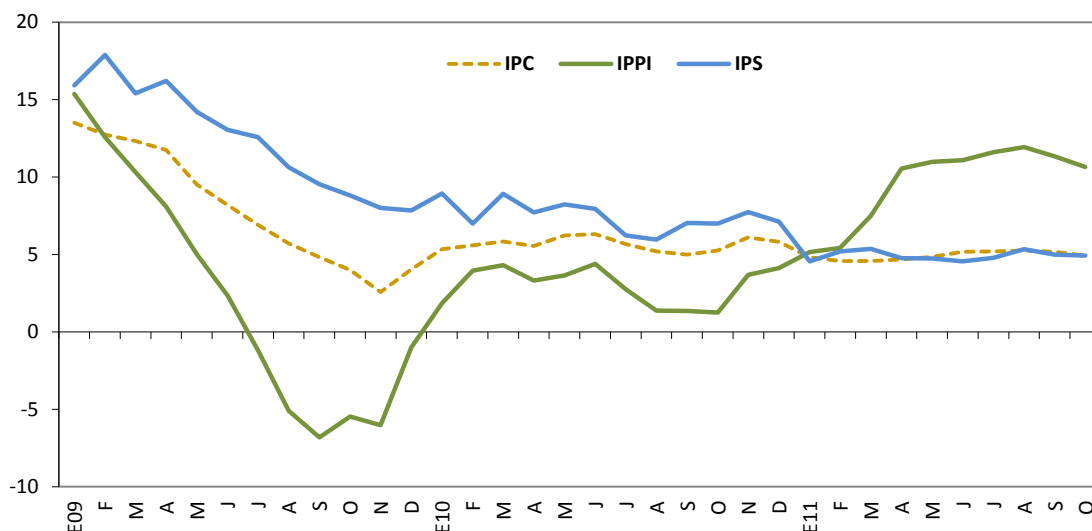

	IPC			IPPI			IPS		
	2009	2010	2011	2009	2010	2011	2009	2010	2011
Enero	13,5	5,3	4,8	15,4	1,8	5,2	15,9	8,9	4,6
Febrero	12,7	5,6	4,6	12,6	4,0	5,4	17,9	7,0	5,2
Marzo	12,3	5,8	4,6	10,3	4,3	7,5	15,4	8,9	5,4
Abril	11,8	5,6	4,7	8,1	3,3	10,5	16,2	7,7	4,8
Mayo	9,5	6,2	4,8	5,0	3,7	11,0	14,2	8,2	4,7
Junio	8,2	6,3	5,2	2,4	4,4	11,1	13,0	7,9	4,6
Julio	6,9	5,7	5,2	-1,2	2,8	11,6	12,6	6,2	4,8
Agosto	5,7	5,2	5,3	-5,1	1,4	11,9	10,6	6,0	5,3
Setiembre	4,8	5,0	5,2	-6,8	1,4	11,3	9,5	7,0	5,0
Octubre	4,0	5,3	4,9	-5,5	1,3	10,7	8,8	7,0	4,9
Noviembre	2,6	6,1		-6,0	3,7		8,0	7,7	
Diciembre	4,0	5,8		-1,0	4,1		7,8	7,1	

Fuente: Instituto Nacional de Estadísticas y Censos y el Departamento Gestión de Información Económica del Banco Central de Costa Rica.

ÍNDICE DE PRECIOS AL CONSUMIDOR (IPC) E ÍNDICE SUBYACENTE DE INFLACIÓN (ISI)^{1/}
Tasa de variación interanual en %

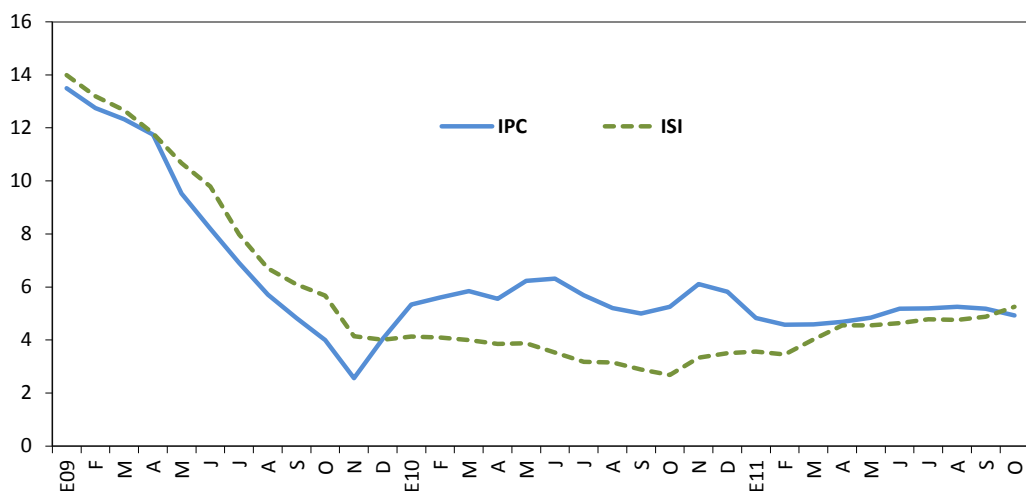

	IPC			ISI		
	2009	2010	2011	2009	2010	2011
Enero	13,5	5,3	4,8	14,0	4,1	3,6
Febrero	12,7	5,6	4,6	13,2	4,1	3,5
Marzo	12,3	5,8	4,6	12,7	4,0	4,0
Abril	11,8	5,6	4,7	11,8	3,8	4,5
Mayo	9,5	6,2	4,8	10,7	3,9	4,6
Junio	8,2	6,3	5,2	9,8	3,5	4,6
Julio	6,9	5,7	5,2	8,0	3,2	4,8
Agosto	5,7	5,2	5,3	6,7	3,2	4,8
Setiembre	4,8	5,0	5,2	6,1	2,9	4,9
Octubre	4,0	5,3	4,9	5,7	2,7	5,3
Noviembre	2,6	6,1		4,1	3,3	
Diciembre	4,0	5,8		4,0	3,5	

^{1/} El Índice subyacente de inflación resulta de excluir del IPC los siguientes componentes: algunos productos agrícolas, los productos energéticos y aquellos cuyo precio muestra una alta variabilidad estadística.

Fuente: Departamento Gestión de Información Económica con base en cifras del Instituto Nacional de Estadística y Censos.

7. Indicadores de la economía internacional

La volatilidad en los mercados financieros mundiales se mantiene, luego de que en la reunión del grupo de países G-20 no se llegó a ningún acuerdo concreto ni se realizaron progresos para encontrar una solución a la crisis de la deuda europea. Los mercados han aumentado las primas de riesgo para los países en problemas en esa zona como respuesta a la poca viabilidad y aceptación para financiar el paquete europeo de medidas por parte de los gobiernos de Japón y China, entre otros, el apoyo escaso del FMI y el escepticismo sobre la capacidad de los países europeos periféricos para implementar las acciones contenidas en los programas de contingencia.

Aunado a los problemas políticos y de endeudamiento que enfrenta la economía griega, la prima por riesgo de la deuda italiana (diferencial entre el rendimiento del bono italiano y el alemán, ambos a 10 años) alcanzó niveles superiores a los 500 puntos base (p.b.), valores similares a los que desencadenaron la petición de rescate de Grecia, Irlanda y Portugal. El castigo de los ahorrantes sobre la deuda italiana se extendió, en menor medida, a los bonos soberanos españoles que mostraban una prima de riesgo superior a los 400 p.b..

Ante las perspectivas de desaceleración de la actividad económica, el Banco Central Europeo redujo la tasa de interés de referencia en 25 p.b. ubicándola en 1,25% anual. De esta manera, los mercados percibieron que actualmente ese Banco Central está ponderando, en su función de reacción, más el bajo crecimiento que la inflación, por lo que proyectan reducciones adicionales en las tasas de interés. Por su parte, la Reserva Federal mantuvo el nivel de su tasa de política monetaria y redujo su pronóstico de crecimiento de la economía estadounidense.

La expectativa de los mercados financieros se centra en la reunión del Comité Federal de Mercado Abierto (FOMC, por sus siglas en inglés) de diciembre próximo, dado el posible anuncio de estímulos monetarios adicionales. Otros bancos centrales (Australia, Indonesia, Japón y Singapur) también han flexibilizado sus políticas monetarias, pero los mercados no prevén recortes agresivos en las tasas de interés ante los riesgos de la inflación.

El crecimiento económico de China continúa moderándose. Este país experimentó una desaceleración en la actividad económica durante el tercer trimestre (9,1% frente al 9,5% del segundo trimestre) a raíz de las medidas gubernamentales introducidas para controlar la inflación. Las autoridades chinas aumentaron las tasas de interés cinco veces en el último año e incrementaron los coeficientes de encaje a los bancos comerciales, con el fin reducir el crecimiento del nivel de precios y el aumento de las cotizaciones en el sector inmobiliario.

La Comisión Económica para América Latina (CEPAL) disminuyó las proyecciones de crecimiento para América Latina (de 4,4% a 4,0%) en el informe "Perspectivas Económicas de América Latina 2012", donde se vincula el desempeño de la Región con la evolución del entorno económico mundial. Además, el organismo señala a las presiones inflacionarias y cambiarias como los mayores retos de esta región frente a los inlujos de capital atraídos por los diferenciales de tasas de interés.

En línea con lo anterior, las autoridades brasileñas señalaron, luego de la cumbre del G20, que la crisis de deuda europea ya empieza a afectar a los países emergentes, principalmente, los latinoamericanos. Por ello, si las economías europeas junto con los países desarrollados y los organismos internacionales, no resuelven con celeridad los problemas de Grecia e Italia, los países emergentes, que en buena medida apoyan el crecimiento económico en ese entorno, también podrían contagiarse y afectar aún más el crecimiento mundial.

Finalmente, el precio promedio del barril de petróleo WTI¹ pasó de US\$85,48 en setiembre a US\$86,30 en octubre y, las operaciones en los mercados a futuros con entrega a diciembre del 2011 y a marzo del 2012 se cotizaron en promedio en US\$86,41 y US\$86,64, respectivamente. No obstante, en la última semana de octubre estas cotizaciones ya superaron los US\$90. Por su parte, el precio a futuro del Brent² se cotizó a US\$107,65 y US\$104,65 para diciembre del 2011 y marzo del 2012, respectivamente. Particularmente, el incremento en los precios del crudo obedeció a que los mercados retomaron la confianza sobre el compromiso existente por parte de Europa de avanzar hacia una solución de la crisis; a pesar de que las reservas de petróleo de Estados Unidos aumentaron hasta alcanzar los 339,5 millones de barriles, según el Departamento de Energía. La agencia informó que las reservas de crudo se encuentran por encima del promedio para esta época del año, aunque 7,8% por debajo de las de un año atrás.

¹ El West Texas Intermediate (WTI) es el petróleo crudo extraído en el Golfo de México y sirve como referencia para las transacciones financieras en la Bolsa Mercantil de New York (NYMEX, por su siglas en inglés).

² El Brent es el petróleo crudo extraído principalmente en el Mar del Norte (situado entre las costas de Noruega y Dinamarca, las islas Británicas, y las costas de Alemania, los Países Bajos, Bélgica y Francia), y sirve como referencia en los mercados europeos.

INDICADORES DE LA ECONOMÍA INTERNACIONAL ^{1/}
(porcentajes)

Producto Interno Bruto Real (Tasas de variación % anuales) ^{2/}

	2009	2010	2011	2012	2013	2014	2015	2016
Mundial	-0,7	5,1	4,0	4,0	4,5	4,7	4,8	4,9
Estados Unidos	-3,5	3,0	1,5	1,8	2,5	3,1	3,4	3,4
Zona del Euro (15 países)	-4,3	1,8	1,6	1,1	1,5	1,7	1,7	1,7
Japón	-6,3	4,0	-0,5	2,3	2,0	2,0	1,5	1,3
Asia -Países recién industrializados.	-0,7	8,4	4,7	4,5	4,4	4,3	4,3	4,3
Rusia	-7,8	4,0	4,3	4,1	4,1	4,0	3,9	3,8
Latinoamérica	-1,7	6,1	4,5	4,0	4,1	4,1	4,0	3,9

Indice de Precios al Consumidor (Tasas de variación % interanual)

	Dic-09	Mar-10	Jun-10	Set-10	Dic-10	Mar-11	Jun-11	Set-11
Estados Unidos ^{3/}	2,7	2,3	1,1	1,1	1,5	2,7	3,6	3,9
Japón	-1,7	-1,1	-0,7	-0,6	0,0	0,0	0,2	0,0
Alemania	0,9	1,1	0,9	1,3	1,7	2,1	2,3	2,6
Francia	0,8	1,5	1,6	1,6	2,0	2,2	2,2	2,4
Italia	1,1	2,4	1,3	1,6	1,9	2,5	2,7	3,1
Reino Unido	2,8	3,4	3,2	3,1	3,7	4,0	4,2	5,2
Canadá ^{3/}	1,3	1,4	1,0	1,9	2,4	3,3	3,1	3,2

Tasas de Interés Internacionales (%)

	Dic-09	Mar-10	Jun-10	Set-10	Dic-10	Mar-11	Jun-11	Set-11	Oct-11
Fondos Federales de Estados Unidos ^{4/}	0,25	0,25	0,25	0,25	0,25	0,25	0,25	0,25	0,25
Banco Central Europeo ^{4/}	1,00	1,00	1,00	1,00	1,00	1,00	1,25	1,50	1,50
Letras del Tesoro E.U.A (6 meses) ^{5/}	0,17	0,22	0,19	0,18	0,18	0,11	0,10	0,04	0,05
PRIME RATE ^{4/}	3,25	3,25	3,25	3,25	3,25	3,25	3,25	3,25	3,25
LIBOR (6 meses) ^{5/}	0,45	0,41	0,75	0,48	0,46	0,46	0,40	0,52	0,59

1/ Información al 31 de octubre de 2011.

2/ Fondo Monetario Internacional (FMI), World Economic Outlook de setiembre del 2011.

3/ Utiliza la serie del IPC sin desestacionalizar.

4/ Tasa de interés correspondiente al último día del mes.

5/ Corresponde al promedio registrado en el mes.

Fuente: Departamento de Estadística Macroeconómica, BCCR.

ÍNDICES BURSATILES INTERNACIONALES ^{1/}

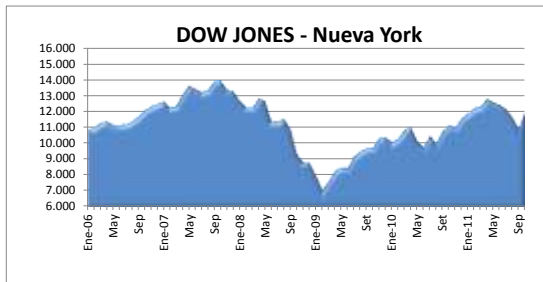

Nivel 11.955,01
Variación 1.041,63 ↑

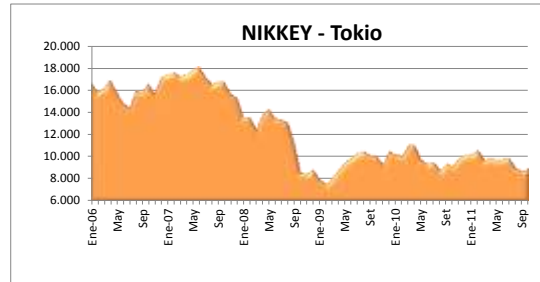

Nivel 8.988,39
Variación 288,10 ↑

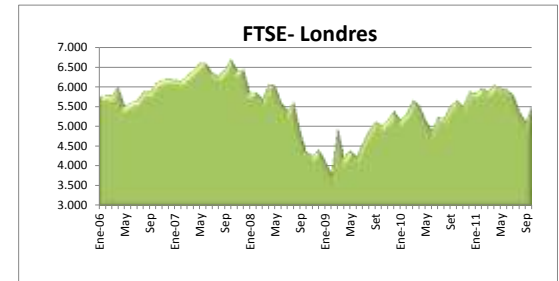

Nivel 5.544,22
Variación 415,74 ↑

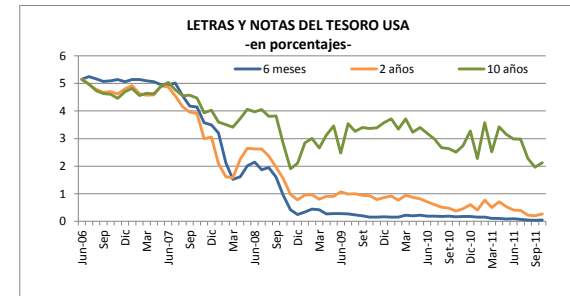
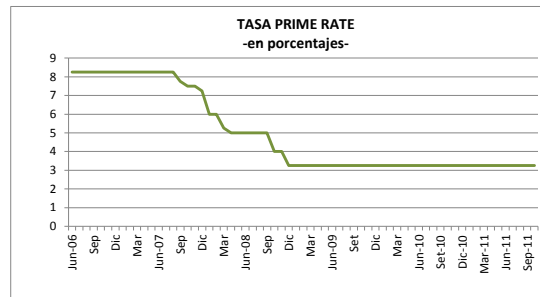
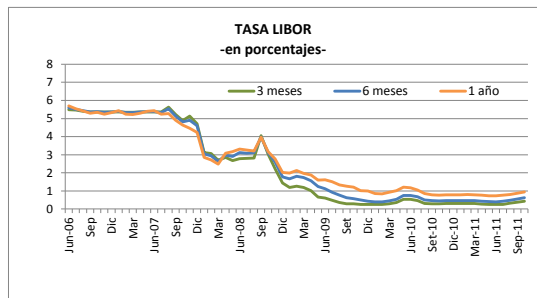

1/ Cifras al 31 de octubre de 2011.

Fuente: Departamento de Estadística Macroeconómica con base en información de Bloomberg.

PRECIOS A FUTURO DEL PETRÓLEO CRUDO Y DEL CAFÉ
-dólares por quintal y por barril-

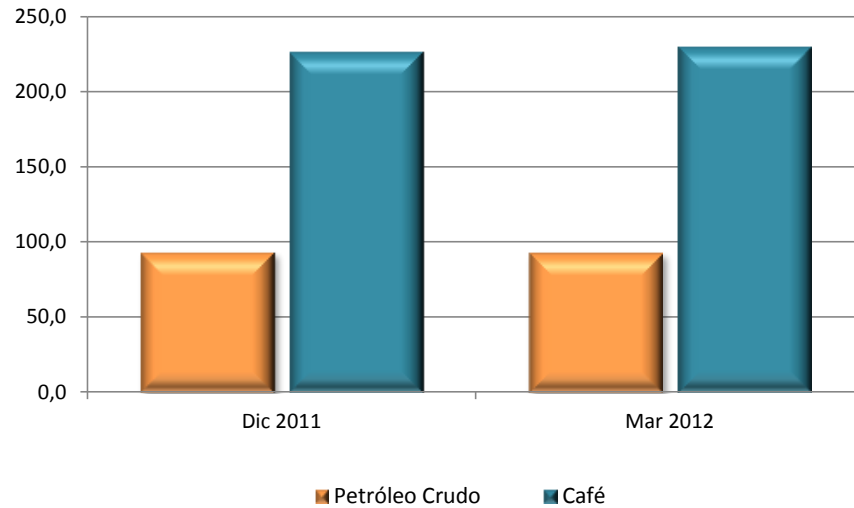

PRECIOS A FUTURO ^{1/}
(dólares por barril y por quintal)

Período	Petróleo Crudo	Café
Dic 2011	93,19	226,95
Mar 2012	92,92	230,40

1/ Cotizaciones en el Mercado de Nueva York al 31 de octubre de 2011.

Fuente: Departamento de Estadística Macroeconómica con base en información de: Nymex, Infoarseca y Bloomberg